明治三十九年九月二十日第三種郵便物認可　中華郵政特准掛號認為新聞紙類

盛京時報

丁卯年陰曆十一月二十日
昭和二年十二月十三日
中日祀祝大典休刊
◎本報價目◎ 每張現洋五分 每月現大洋八角
▲外埠連郵價目 每月現大洋九角五分 半年現大洋五圓貳角 全年現大洋拾圓
▲告白刊資 一行五號字十五字起 每一日每行現大洋 長期另議
發行人 宮川貫作 編輯人 菊池貞二 印刷人 石原庄太郎
發行所 盛京時報社 盛京時報支社 盛京時報支社

時論

前途如何

▲時代落伍者之悲哀

近十天來。我們僅就報紙所載。已有四件新聞。足以證明時代落伍者之悲哀。今姑寫在下面。再來評論。

一、有實業部參事室錄事步姓。上月底某日。到衙門後。詢問同事。「本日能否發薪」。某答以杳無消息。步聞言一語不發。顏色慘變。衆覺有異。撫之已無聲息。惟胸口尚微溫。當命送其回家。諒即氣絕。

二、在步姓死後。同時該部礦政司錄事王姓聞訊。以兩手撓胸。陡然大呼曰『居然還有比我急的嗎』。一語甫了。兩眼上翻。栽倒在地。所幸衆人七手八脚。連喊帶喚。得以蘇醒。

三、司法次長單豫升。某日到司科考查部員勤惰。到某司見僉事楊某說道『你做事太草率』。以後要留心些。不可大意。楊以在部數年。在科官階不低。經部長當衆申斥氣忿刺戟太甚。隨即昏迷倒地。施以救治。方得甦醒。

四、財政部錄事因歲暮天寒。收入無多。擬求長官格外憐恤。發給十一月薪水。以資維持生活。當時有賜錄課錄事劉贊清者。因借支薪水未得。一時焦灼。暈絕在地。據聞其人年將六旬。

以上所記。都是災官末吏的窮途慘況。但是人海茫茫。中間比他們四位。還要悽凉酸楚的人。尚不知有若干千萬。戰場上穿夾衣。打赤足。挨凍受餓。替長官拚命的傻小子們。算他是熱心『討赤』或『革命』。活該受罪。姑不必論。單看那班戰區火線下的百姓。合後方負担軍費的商民。受這種拉鋸式的戰禍。委瑣流離。吸髓敲骨。簡直沒有止境。本來沒有罪。有錢便是罪。本來沒有累。有地便是累。出了錢還不得卸責免災。丟了地還得要高飛遠走。似這般人間地獄的人們。比時代落伍者還要多出若干萬倍。飢鷹彌天。餓虎遍地。要想時局太平。不是叫『河清難俟』嗎。

本來時代風尚。各有不同。要想做時代的勝利者。必須要適合潮流。因應環境。否則便要天然淘汰。現在無論南北。不拘新舊。非臉厚心狠不足以成功名。非善拍能吹不足以博位望。名流即是下流之別名。好人壞到壞人所不齒。慢說正人君子。餓死且有餘辜。即使謹守慎爲。也是分當討飯。前記四位先生。當然不是善吹善拍之人。按理應當受窮受氣。這是時代潮流所趨。簡直沒處可以叫聲冤枉。

但是國家和個人一樣。同受時代潮流支配之中。現在世界。依舊是弱肉强食的天下。以美國之富强。還要擴張海軍。鞏固國防。再如蘇俄。差不多國際社會。視爲異類。但是他有强大的陸軍。各國就不敢不請他到軍縮會議。受他教訓。我們拿世界的時代環境和我們國內的時代環境。比較一下。就可知道世界上莫有出息。不肯上進。懶惰放縱。再沒有比中國人更壞的了。辛亥革命以後。各國是怎樣看待我們。去年廣東北伐以後。各國又是怎樣看待我們。到現在弄得從家富子衰殺個不歇。眞叫世界上同情中國的朋友都爲之短氣。所以我們以爲在國內環境下。暫時做一個時代落伍者還不要緊。在世界環境下。永久做了時代落伍的國家。總算眞正悲哀。我們要想使國家適應世界潮流。取得平流並進的地位。第一要國民們能夠超越國內環境。勉力做一個新時代的創造者。把現在什麼時代勝利者之『領袖？』『要人？』等等。一齊打在『落伍者』之列。澈底地先改造社會惡劣風氣。夫然後中國纔有在世界上取得平等地位的希望。然而這些事應當足踏實地。不斷地努力去幹。方有效力。若其不然。中華民國的運命。也向前述四位災官末吏一樣。永遠淪於時代落伍者之悲哀。更有何處容許我們叫聲冤枉！

涿城如故（倣）

大軍三萬。與僅僅三千之兵。不能相周旋於疆場。反請調人互相妥協。是三千之兵。並非投誠三萬之兵。而實則三萬之兵。向三千之兵乞降耳。

傅存義死守涿城。至昨日（十一日）完全兩個月矣。其與閻百帥相約之期。嚴重遵奉。不或缺一日。而責任已畢。縱令今日讓城請降。而固當無獲罪於晉閻也。惟在傅則張忠凛然。强項如故。加以眼中並無奉軍。乃揶揄曰。奉派倘有和意。則須任我全其餉械。然後由三萬奉兵。恭送我義師出境還鄉。涿城本非我有。豈吝而不付諸兒曹者耶。奉派諸將帥聞之。雖憤懣塡胸。無復如何。嗚呼。傅存義之言。其悲壯何乃爾。

噫拉鋸式（倣）

曾評中國混戰。爲走馬燈式。蓋哀其循環無極也。今有以拉鋸式形容者。眞是痛切文字。可謂譏而又虐者矣。夫以大鋸加諸中國肢體。一往一來。一喜一憂。非謂馮軍昨日佔據甲地。即謂直魯軍今日奪回乙地。然在人民無論孰捷孰敗。鋸入骨肉。血流漂杵。古雖犯大辟者。而並不有此慘刑。是時燕京有魔王。睹鋸齒之一往一來。竟乃獰笑不休。

傅存義仍然强項不屈 張作霖竟亦佩其壯烈

七日正午十二時入涿城之代表周望英楊瑛吳兆毅等三人。於九日晚九時餘方出城。據云。在此三日內。與傅接洽晉軍投降問題。每日必作長時間之討論。最初傅所提出之各條件。代表周望英等。均有責應允。而傅態度閃鑠。從無具體之答覆。得隴望蜀之心。溢于言表。延至九日下午五時餘。傅忽再召該三代表入司令部會議。臨時傅突提出某種極苛條件。爲前兩日從未露一字者。該三代表見其所提出之新條件。未免離題太遠。一時未敢遽然負責答應。乃于九時辭傅出城。先抵松林店司令部報告。在城內接洽之經過。與傅又提出新條件之詳情。萬福麟以此種條件過於苛求。認傅無投降之誠意。即在前線作戰之各將帥。亦以傅得寸進尺。一致憤激。頗欲即時再行攻城。但該代表等不願以數日接洽之功。付諸流水。因一再解釋。並即日遄返京師。向府方請示辦法。

又訊。傅存義之方面之要求。極其强硬。彼等主張須儘其全付武裝送至紫荊關。又奉軍方面因彼等態度之如何。已具有再行進攻之決心。刻在軍事上又復進行準備。二三日來已由城外各村徵集壯丁每百名中約徵卅名使此等民夫掘挖涿州西南方面之地道以便進攻。

又訊。九日下午傅存義對某代表談話。本人此次來守涿州。並非忠於閻錫山。乃係忠於國家。及忠於軍人之天職。奉軍關此兩點。如能原諒網開一面。俾本人得以歸正首邱。固所願也。否則本人決不忍親見奉軍解除晉軍武裝。且本人亦絕對不能投降。至於奉幹部之主張。則擬請傅存義到北京居住。既不强其降奉。亦不令其歸晉。聞於傅氏生活上所需。奉方無不可以充分的供給。並聞大元帥張作霖對傅之人格及將才。均甚嘉獎云云。

津浦線 形勢又吃緊

濟南電。魯軍事當局因徐州戰事順利。決從新布置濟寗及津浦路方面陣綫。調孫傳芳所部第四師上官雲相。及第十一師馬寶恒。由德州開赴濟寗。歸褚玉璞節制。協同王兆中劉志陸各軍退攻曹州方面馮軍劉部。鄭俊彥仍赴宿州督戰。另以第九第十第十四第十五各師。及王雅之混成旅爲主力軍。配置于中左右三路。沿符離集夾溝布設防線。而由李寶章段承澤李彥清等。分任前敵指揮。此外並撥梁鴻恩第七師進援海州。

某方接南京電。津浦路黨軍。已對北軍進攻。中路劉峙第一軍顧祝同第九軍賀耀祖第四十軍。由何應欽指揮。向南宿州進。前鋒三師。已至西寺坡。宿州北軍約有二師。對前進之黨軍。猛力抵抗。何應欽指揮第一軍後援隊自固鎮出動。預料宿州方面已發生爭奪戰。黨軍東路駐靈璧第十七軍。及西路渦陽第十第三十三兩軍。亦以宿州爲目的刻在進攻中。

閻澤溥辭職說

京訊云。傅財長閻澤溥因財政困難。應付不易。有即將辭職說。其繼任人物。當屬李思浩。此事日內或可實現云。

河北孫部又奪回彰德

聯絡紅槍會擊退馮軍 現該地與馮軍對峙中

京訊云。據某方面消息。孫魁元部。雖因受馮軍攻擊。暫棄彰德退却。然最近復與紅槍會聯絡共同擊退馮軍。恢復彰德。現孫司令部於該地。與馮軍對峙中。

又訊。張宗昌昨日有一庚（八日）電到京報告。袁振青在河北洪縣東南青禮鎭西岡一帶。與馮軍鏖戰獲勝。原文如下。

齊處長鑒。頃據袁軍長振青冬電稱。冬日我軍向洪縣東南青禮鎭西岡一帶之敵。施行攻擊。敵竟增加大部主力軍。拚力抵抗。經我王範奎旅于世銘旅左右夾攻。鏖戰終日。敵人死傷幾滿溝壕。我王旅獲步槍卅餘支。于旅獲機關槍四架。迫擊砲二門。步槍百餘支。其餘尙奪獲甚夥等語。特此電達。即希知照。張宗昌庚（八日）印。

直魯軍第廿三軍楊清臣部。已奉命調往前方助戰。茲聞該軍第二師師長張廷禎氏。已奉命將所部移駐山東東昌郎縣一帶佈置防務。進攻豫北張氏昨已來京。晉謁當道。有所條陳。並請領軍用物品。即擬回防助戰矣。

雁門關 無積極動作

京訊云官方消息。雁門關外之高湯部隊。現仍密佈迫近雁門各縣。若朔縣山陰懷仁等處。最近確無積極動作。因須靜待關內之卅軍在繁代有相當之發展後。再行向廣武茹越口一帶進攻。彼時晉軍受內外夾擊。雁門關當可指日攻下矣至此路晉軍爲第一師李培基所部。李氏刻即駐防廣武縣城內。此外張作相督辦所部之吉軍。仍駐渾源應縣一帶。日內亦將聯合各部。向雁門關發展云。

晉閻不下野 不能罷兵

京訊云。奉軍三四方面幹部某要人。前晚由保定回京。昨日下午一時。有某記者。赴其私宅。對于京漢軍情。叩詢種種。據答如左。京漢前線。最近并無戰事。張韓兩軍團長因前方防務。布置井然。始終未出保陽一步。關于援徐一層。張韓早爲計及。惟因直魯大軍環集徐州左右者。有二十餘萬。加以孫馨遠之精銳。應付馮玉祥之五萬殘軍。似不足爲慮。前得張敘坤電報。即飭三四方面第卅八軍于學忠部。就近增援。余離保之前一日（七日）夜深。張韓已得徐州來電稱馮軍業已打退卅里。與報載情形無殊。關于涿州問題。最近數日確在說降中。惟傅存義對幹旋代表。確已承認開城。但不承認投降。張韓以投降爲軍人之恥事。對傅之語。亦表示相當敬仰。不過保障方面。傅猶多疑慮。刻尚在接洽中。大約日內即可告一結束。至于傅氏出城後之居住問題。似以北京爲最安。張韓亦願送其來京。爲之覓房居住。此外關于對閻對南對馮三事。其概要係閻不下野。奉不罷兵。南則因蔣介石無出山之希望。認爲無重心可尋。暫爲擱置。惟對馮因種種關係。確有乘時解決之態度。大名方面。已有相當策應。且該處亦無吃緊消息云。

湖北之黨爭如火熱

京訊云。有鄂籍張某。於昨日由鄂抵京。所談武漢近況如左。

唐生智未倒以前。湖北內部分三派。（一）左社。（二）三民社（三）救鄂同志會。三派之中。以左社爲最出風頭。因其首領人物。如孔庚李書城等。均手握政權也。三民社之宗旨。係排斥左社。冀攫取湖北政權。其首領羅貢華等。早被拿辦。現已不成問題。

唐倒以後。救鄂同志會。即以擁護胡宗鐸爲目的。換言之。係欲擁胡以奪過左社之政權。故胡到漢之日。該派除本身電南京請派胡爲省政府主席外。又促胡致寗一電。內容係痛詆新官僚禍鄂之經過。新省政府決不能容諸人插足。內幕純指左社而言。胡在鄂人中。資格雖淺。但身爲桂派軍長。所謂南京政府。自當尊重其意見。因此武漢方面。最先諸傳寗下令通緝二十一人。前省政府委員無一倖免。中間又謂只十七人。最後發表僅詹大悲張國恩李漢俊三人。探其原因。蓋左社分子。早知胡有異舉。遂暗結程潛以與之抗。寗方一面固須順從胡意一面仍不得不敷衍程潛。孔庚李書城均爲革命黨老前輩。平日主張雖屬左傾。但不過李烈鈞之流亞。與眞正共產黨雖有區別。但胡氏已充湖北衛戍司令。一般紳士式之人。見胡主張較爲和緩。趨附若騖。視程潛之花子軍。（現狀如花子）不啻眼中釘。必須驅逐出境而後甘心。

但程因外有國府之奧援。內有孔李之協助。當然不肯相讓。民衆方面。睹此情形。半月以來。請任胡程等仍然在省政府衙門大開會議。爲鄂省主席之函電。日必數起。但日復一日。胡恐須以武力對付。所幸程軍頹敗。不堪一戰。解決甚易耳云云。

南北郵務 統一案成立

京訊云。中國郵政自往年孫文在粵樹立政府以來。南北兩郵務總局在形式上雖歸北京政府交通部直轄。而實則已完全分離。致此種形式的直轄。反足碍其實際上之聯絡。南北當局有鑒於此。遂自本年夏間起。互用公文。交換關於善後方策上之意見。迨最近始成立一種解決案。其內容爲一方承認其分離。而一方則由北京交通部統一其事務上之聯絡。間交通部爲會商此事。曾於十一月二十八日。密派郵務司長顧宗林及秘書康諧前赴大連與南方郵務總局所派代表黃乃樞及錢春祺等。作成細目協定。雙方議定自明年一月一日起實行。是實爲民國十四年分離以來。中國郵政統一之一大轉機。故一般頗注目於其將來實行之結果。

新詩

◇涙（四首）（興華）

（一）
不要回憶罷。
回憶祇可增加悲哀和惆悵！
莫再思念罷。
思念也愈顯得孤寂和淒涼！
萬惡的宇宙啊。
你是何等不良！
使人人皆存自私自利的心田。
你究屬什麼心腸。
世人不得知其詳。

（二）
大好華美山河。
變成萬塚荒塲！
凛冽燦爛神洲。
變成無鳥獸之野鄉！
同思人間最眞摯的情感。
在淚眼汪汪。
簌簌流成清秀淚河！
我立在平波浪靜淚河邊。
就可見我的倒影映在中間。

（三）
夜深了人靜了。
我默默的想。
我純潔的腦田。
不染半痕的汚點。
我清白的身軀。
好在淚河游泳。
天亮了。雞叫了。雞兒啊。
竭力再啼幾聲罷！
人們尙在酣夢之中啊！

（四）
淚呀！淚呀！淸白秀美的淚河呀！
你被那些頑皮村兒弄得欲混了
你不覺得悲傷麼？
看……
太平宮殿你住着？
可愛隨人你吻着！
你怎麼偏愛流到這。
可恨！可怕！混亂的世間！
不是你自己的主意罷？
唉！天呵！
你怎麼這樣不公平啊！
十六年十二月九號

◇香囊（楊仲梅）作於遼陽文德中學

伊揀選顏色鮮明的絲線。
尋求質地佳良的綾羅。
費去三年苦工。
繡成一筒香囊給我。
△
伊用愛作香料縫在囊內。
伊用情作繩索繫在囊上。
却不吝嗇的給我。
使常掛在胸膛不忘！
△
香囊。香囊！
我之與你好像我之靈魂與形骸。
在我未入坟塋以前。
我怎忍當敝屣般把你拋開！

廣告

青島上海行（滿船航路）
▲榊丸 十二月十三日
▲大連丸 十二月十六日
▲唐山丸 十二月十二日
▲天津丸 十二月十日
天津行
▲天潮丸 十二月十三日
▲濟通丸 十二月十六日
▲高砂丸 十二月十四日
▲相模丸 十二月十日
龍口行（往復共旅順不行）
▲龍平丸 十二月十一日
香港行
▲英順丸 十二月十日
六大星丸 十一月十五日
電話（代表）（番號）四一八五番
部通橋妻 丸二商會 電話 五八八八番 四二六四番
專屬荷客取扱店
大連汽船株式會社

屁
熱極則風。悶極則通。理之常也。人身一小天地。屁者氣也。食物積於腹中。則發酵而成氣。如果蘊蓄不洩。則澎脹鬱悶。呃逆連連。甚至肺病。胃痛氣喘。等症。因之醞釀而成。正如兩間之氣。鬱蒸而起變化。則風雨雷電。相繼而來。百齡機。有理氣補氣之功。服後能將氣機宣洩周身舒暢。一切疾病。消滅於無形。而不啻天地交泰。而風調雨順。常服無間。則延年益壽。可操左劵矣。
百齡機價目
大瓶大洋二元
小瓶大洋一元
東三省總發行所 奉天大西邊門外 九福公司
哈爾濱分銷處 泰華西藥房商行
長春中西藥房
各埠藥房均有出售

奉天匯華銀行
股本三百萬元在財政農商部及省署註冊專營匯兌存放款項等銀行業務奉票存款活期一月月息四厘八存期三個月月息六厘五六個月八厘五長年一分大宗存款利息格外從優
電話中一一三八電話日一六番

大連油房聯合會廣告
逕啓者茲爲本歲入秋以來原料大豆與製品豆餅豆油之市價甚失均衡經本會全体會員八十名總會之決議爲調節生産起見日定於十一月二十日起至十二月三十一日特止全體休業恐未週知特此謹告

注意尋兄白世福廣告
啓者鄙胞兄白世福（壽臣）離家以來九載餘全家懸念寤寐難忘經親托友四處訪尋終未如愿奈双親年邁思子益甚終日憂鬱宿疾復發弟思兄無時或已望吾兄速早歸里以慰双親若缺川資寄信必遵命奉上四方人仁君子將其送來者謝儀洋百元或知其下落逕信以謝洋廿元信可捎至金州天裴當便妥特此週知
金州管內岔山會山咀屯二二番白世祿謹啓

望眼藥
本藥房自製內服眼科聖藥一種名曰琥珀光明丸專治男婦老幼遠年近日雲朦翳障視物不眞瞯怒時發因火即犯以及暴發火眼努肉攀睛怕日羞明迎風流淚眼邊赤爛烏珠白點雀朦昏花無論何種眼疾服此藥均能立效誠爲眼科之聖藥也○定價每盒十二付能服六日現大洋一圓外埠由郵函購郵費在內○代售處列後 ○每袋四付現大洋四角
濱江道外北大街公和利○鐵嶺西門裏新華書局
長春三馬路口德和義○本溪寶泰隆○公主嶺長記
吉林前魚行大街雙發德○大連監部通華泰藥房
千金寨東西福順增○開原驛新發東昌圖實聚源
安東財神廟街永祥泰○岫岩福慶廣伊通天慶堂
江省瑞林祥○新民馬路德竹齋○法庫縣林勝德
營口老爺閣東順昌○莊河德聚豐○西豐萬盛久
安達站誠泰厚○大賚衛生藥房○遼源復興金店
遼陽天錳成○蓋平元興福○四平街雙合成○一面坡全順和與京福記
洮南大興順○下九台魁慶長○范家屯永衡達通遼大來當張家灣華西
藥房山東蓬萊南大街萬源永○烏珠河天義慶○克山明遠興○滿洲里
爲茂盛○錦縣南街興華石印局○本城中街永和堂○山城子茂盛興
總售處奉天大西門外電車站英美大藥房謹啓

經濟困難之預防法
物價飛漲。生活日高。寬裕的人家。漸漸亦緊起來。寒素的人家。更不免入不敷出。這是全世界一種趨勢。中外各國。到處皆然。並不限於一省一縣。我們若不預作打算。誰也逃不了這經濟困難四個字。祇有一個方法可以預防。這個方法。便是儲蓄。儲蓄得法。貧的可以轉富。富的可以加富。還有一種有獎儲蓄。那致富的途徑。更爲簡捷。上萬的現洋。月月都有人得。縱使一時未能得到。而存下現金。顚撲不破。俗語有句話叫做「水漲船高」。儲蓄的人們。好似坐在船上。水漲幾尺與他無干。中法儲蓄會。便是現成船筏。辦理有獎儲蓄業將十年。入會各戶。得獎財的。不計其數。未發財的。獲利亦已倍蓰。會中章程。大致如下。
▲凡入會的 按月交欵 按月有得獎希望
▲月交三元六元九元十二元十五元 任人自擇
▲最大獎金八千元 最小獎金得回當月所交儲欵
▲每十號有一號得獎 獎金之外期滿如數歸還原本
▲未滿期前亦可將儲劵押借現欵 收付一切槪係現洋
▲資本雄厚 信用昭著 辦事力求敏捷 詳章函索即寄
奉天大西門外電車道西中法儲蓄總分會謹啓

天一號精米機特色
內容精巧 外表美麗
大米谷子 雙方並立
使用靈便 出量豐富
天下第一號推米機

物美價廉 爲招徠計
三馬力每十點鐘 出大米一百二十石
三馬力每十點鐘 出谷子一百六十石
東三省代理店
奉天八幡町一番地 三省洋行 電話五〇三

往洮南　由四平街往營口　由洮南往奉天　往大石橋　往寬城子　往大連

蔣介石復任總司令 元日召開執監會議

豫備會議全体一致可決

(十一日發 上海專電)國民政府執監會議之豫備會議已于昨日正式開會出席計二十七人由于右仁担任議長結果全体一致通過蔣介石復任國民革命軍總司令並經決議自明年元旦起至十五日在南京召開全体執監本會議一切籌備事宜均由蔣氏負責進行

◆—復任國民革命軍總司令之蔣中正與其夫人宋美齡—◆

汕頭大戒嚴 共黨農匪

京訊云、某方接到汕頭消息稱、該地之「農匪」、本日攻擊汕頭之公安局。據稱該暴徒等約百餘人。并無槍械。爲本地共黨之一部。擬藉此激生事端云。

另據香港傳來消息。東江形勢日來殊形緊張。各地共黨乘機欲動。而尤以汕頭爲最。汕當局已派手擲彈駁殼隊出巡市面。各街遍布武裝軍警各游藝場一律於十一時停業大加戒嚴。

張韓回京討論軍事

(十一日發 北京專電)張學良韓麟春于日昨由保定回京參加奉派最高軍事會議討論連絡京漢京綏隴海三線之軍隊以便相機擊破攻徐之馮軍等戰略

五羊城外又激烈戰

(十一日發 香港專電)新編之第二師第四團長莫郁軍約一千名于上月十八日被軍事委員會調回待命出動西江突于昨晚與黃祺翔敗軍在廣東市外双溪路附近發生衝突戰況甚爲激烈據黃氏云莫氏包藏野心有傾向李濟琛色彩故演成此劇云云

上海排日形勢

(上海十一日專電)本埠市黨部之青年部聞日本又有出兵山東之說乃印刷傳單到處散布上錄種種標語大起排日運動

中國協會懇親會

(紐約十一日來電)此間中國協會于本日正午招請中國留學生二百餘人特開懇親會

日政界之現狀

(東京十一日專電)第五十四次之貴衆兩院會議定於廿四日開會茲據某方調查兩院各派之勢力大致如下(一)貴族院△研究會一四六名△公正會六七名△茶話會二七名△交友俱樂部四一名△同成會三一名△無所屬七三名△缺員三名(二)衆議院△民政黨二二三名△新正俱樂部二六名△政友會一八九名△實業同志會九名△無所屬一四名△缺員三名

芬蘭內閣總辭職

(拿安十日來電)芬蘭內閣現已實行總辭職

山梨總督赴任期

(東京十二日專電)山梨朝鮮總督預定二十日赴任

波利爭案解決

(日內瓦十日專電)波蘭與利斯亞尼之爭執問題現經聯盟會周旋圓滿解決

北京財政山窮水盡 內閣將改造

(十一日發 北京專電)財政總長閻澤溥以政府財政支絀點金乏術既無生死人而肉白骨之能力乃堅決辭職聞繼任者李思浩最有希望乃因對直魯軍籌措軍費無着尚未就任又司法總長姚震亦有辭職消息外交次長吳晉與總長王蔭泰已呈反目據旁觀者云內閣當有一大變更

馮軍恐難再進攻徐州 此次之戰蒙莫大打擊 徐州既脫險後之形勢

徐州電。馮玉祥軍在碭山軍事會議之結果。決定由。(一)隴海綫方面。(二)泰安方面。(三)濟寧方面。共分三方面進攻山東。此次之攻擊亦係按照豫定計劃舉行。然隴海綫之敗戰。觀察其在濟寧方面。勢必蒙受多大之影響云。濟南八日東方電。徐州四日以來。受馮軍猛烈之攻擊。一時雖頻於危殆。但直魯軍得孫軍之援助。聲勢轉盛。遂擊退馮軍。徐州已脫危險。張宗昌在該處指揮。

某消息家對徐州戰況所談如左。自四日至七日徐州爭奪戰之激烈近來似所罕有。以故兩軍之損失皆極鉅。此次馮玉祥之計畫。似以佔領徐州後。則與濟寧方面部隊呼應震通。可一氣攻略山東南部。遂派其主力以必可佔領之勢。直向徐州進攻。不意因孫傳芳軍來援。致蒙莫大打擊。此役馮軍僅止佔領徐州之北車站。張督辦尚在城中。與部隊共行動努力督戰。致全軍士氣大振。今後馮玉祥軍將如何策戰。尚不能預斷。據傳在隴海線既蒙莫大損失。則再攻徐州亦頗不易。倘再度進攻。如不能有優勢進展。則企圖進出濟寧方面之馮軍。苟照預定計畫深入山東省內。則後路連絡斷絕。亦難繼續作戰。要之因隴海線戰況如何。濟寧方面亦將決其進退云。

濟南電。據七日直魯軍飛機之偵察報告。直魯軍並孫軍在徐州西方三十華里之地點。將馮軍擊退。現在追擊中。六日激戰之結果。馮軍所受損失。至少不下四千。俘虜二千乃至四千。被獲步槍三千隻大砲四尊。迫擊砲卅餘架。傅師長以次重要幹部陣亡者。約卅名。一方聯軍似已受損失不少。直魯軍飛行隊因一時形勢危險之故。曾將飛行場移至濟南。繼因形勢挽回。再移至兗州。

徐州電。欲由津浦線北上之何應欽軍。因尚無急遽進展模樣。致在徐州以南之孫傳芳軍。得將有力部隊集中徐州。再由德州開往臨城集合之孫軍預備隊亦開拔南下。在徐州一律加入隴海綫戰線云。

濟南八日電通電。濟寧泰安方面防務現由孫軍擔任。自前日孫傳芳親赴各路指揮以來。現況異常良好。濟寧已歸平靜。曹州現亦安全。濟寧曹州間之電報。已恢復如常。

濟南電。奉軍騎兵一旅已抵德州吉軍五千名。亦已經由此間。往徐州方面開拔又同日電 吉林軍騎兵一師。已抵德州。擔任後方防備。

又云馮軍攻徐州失敗之後。直魯軍對之。並不窮追。一面派兵抄襲後路。斷其運輸道。北集中徐州之主力軍。則用以逸待勞之法。俟其反攻即加痛擊。昨日濟南參謀處有一佳(九日)電來京報告今後戰略。原文節錄如後。

(銜略)頃奉督座陽卯電開。犯徐之敵。經我軍猛擊。皆潰不成軍。刻已退出卅里以外。所獲軍用品無算。仍用以逸待勞辦法。俟其反攻即加痛擊。至南路軍事。已妥籌應付。足保無虞。特先電聞等因。希即查照辦理。爲要。山東督署參謀處佳(九日)印。

正太路奉軍有進攻說

晉軍據險堅守獲鹿

京訊云 據某方面消息 石家莊電。奉軍、昨晨已對晉軍頒發攻擊令。汲金純榮臻兩軍前鋒。向獲鹿平山進擊。石家莊西部奉軍三師。由汲金純軍長親任指揮、昨晨在距獲鹿五里北樓村李家莊地點、與晉軍孫楚第六師盧豐年十師開火。奉軍騎兵張樹森第六旅。迂迴正太北部北故城花村、側擊晉軍左翼。昨日兩軍戰綫延長五里許、雙方積極向火綫輸送軍隊。奉軍方面第廿九軍。已有一師開到石家莊、沿正太路西進。靈壽方面奉軍第十七軍。八日。已有一師渡過滹沱河、向白沙鎮進攻。第十七軍長榮臻。昨日已將司令部移至靈壽縣。胡毓坤第十六軍。亦陸續由曲陽向林山出發。企圖襲擊井陘關。韓麟春因指揮正太路軍事 八日自保定前往石家莊。指揮汲金純戢翼翹榮臻胡毓坤各軍、分路進攻娘子關。晉軍近向獲鹿平山井陘調動援軍 亦有四師之衆 且據有險要。奉軍之進展恐非有重大犧牲殆。不可能云。

石家莊訊云、石家莊奉軍。即已決定改守爲攻。即日向西進兵、據某軍事機關消息。駐石第十五軍軍長汲金純。於六日午後二時下令動員。預定(七日)拂曉對正太路晉軍。實行攻擊。又訊 奉軍前鋒第七十九團刻已佔領牛山。確否容探續誌

又云。正太路奉晉兩軍防線。刻下相隔僅有五里。此路奉軍。計有汲金純部第十五軍。駐石家莊 榮臻胡毓坤部十六十七聯合軍。駐靈壽。行唐。駐石汲部第三十六旅旅長白文琳。於日前(三日)令所部關忠福之七十九團進駐大郭村站。又第二十九軍軍長戢翼翹。於數日前曾自告奮勇。願率所部進攻娘子關。聞十幹部以戰略關係。囑令暫緩 戢部現駐防定州正定間。王樹常部第十軍。則駐鐵路西阜平船泉關。倒馬關一帶云。

又云。駐石奉軍對於京漢線鵝重防守。除增撥民夫趕掘戰壕 、並派多數步哨。在石門東南一帶各村。往來視察。並每日下午五鐘後。即將各種大砲。抬置戰壕處。實彈以待。防守頗屬完備云。對於正太路綫似趨緊張。所有駐石軍隊。已繼續由正太路向西調動 前線抵石橋村。或謂不日有下總攻擊令說。亦未可知至晉方情形。據獲鹿西人某昨來石談 據駐獲晉軍某要人傳出消息、謂正太路沿線晉軍。最祇據險防守 晉軍幹部意思。將來或俟馮黨兩軍進至相當地步。再行反攻。刻下獲城北西南各面山上。均置各種大砲。並於山上築有石牆 鑿有小洞。晉軍少數隊伍 不時出沒。意在誘敵走近險要陣地。以施其居高臨下。容易射擊之術 至晉軍東路總司令部。刻下仍駐十門。獲鹿西五里)其他如棧道村(城西北十里)頭泉村。(城西南里)皆駐重兵防守。藉此三村。皆係入井陘之要路云云。

孫傳芳赴徐

濟南電。孫傳芳已于昨七日由德州旋濟。即晚南下赴徐。

又云、孫傳芳由濟寧巡防返省。隨又與金壽良林憲祖匆匆晤談後。隨又轉車赴德州。聞其任務有二。(一)黑龍江騎兵。奉命來魯。援助攻豫。擬先在德州集中。條調南下。魯張因前方戰緊。不克親往慰勞。故商請孫氏赴德。與黑軍長官。接洽防務。並犒賞士卒。(二)孫軍駐德州者。尚有兩師之衆。現因前綫戰事激烈、後防已有黑軍開到。故孫部隊伍。擬即調往前方助戰。孫此行將略加檢閱後。即令全數南開。孫本人亦俟在德任務完畢。日內即須赴徐。與魯張晤面討論分任指揮津隴兩路軍事策畫云。

桂系將領在漢口會議

武漢民衆同歡迎西征軍 向各將領提出十項要求

漢口訊云、白崇禧應李宗仁電請。於本月廿日乘通濟兵輪 自寧啓程行至大通擱淺。乃改乘朱培德所派之運輪船。於廿二日到漢、因事前各界無人得知、故到站歡迎者甚少自登岸後、隨帶衛士隊、至華商總會第三路總指揮部謁李宗仁。談叙甚歡。已而胡宗鐸夏威兩軍長。先後趕來。與白晤談甚久。旋至銀行公會第九方面軍總指揮部。訪問方振武。會商北伐軍事。頗爲圓滿晚間下榻於華商總會。聞是日華商總會總指揮部內、有重要軍事會議列席者多爲接近桂系軍官、惟會議情形。則不甚悉。據軍界傳說。白爲此來與粵局變化。頗有關係。白爲桂系軍人中足智多謀之人物。其來漢又恰在粵軍黃琪翔李福林薛岳等部。圍繳留粵桂軍槍械之後。謂與對粵軍事有關。或屬可信。故前日武漢民衆在武昌閱馬廠舉行歡迎討唐武裝同志大會。李胡夏雖皆因白來漢、尚有重要會商故未前往參加。何各派代表到會。昨(廿四)日。十九軍副軍長陶鈞 在武昌閱馬廠行就職宣誓典禮。白李胡夏皆往參與並致訓詞、午後三時返漢。夜間總指揮部尚有重要談話 夜深未散。刻因對粵湘軍事。已商有結果。今明日即須離漢返寧。又武漢民衆歡迎討唐軍通電。提出十項要求。原文照錄如次。唐逆生智。陰險性成。初本趙恒惕部下一裨將。羽毛既豐乃倒趙以自代。去歲北伐軍興。見革命勢力之不可侮。復因利乘便。投誠於國民革命軍。本黨素持寬大。虛懷容物。原冀其痛改前非。戮力自效。乃唐逆假革命名義。攫取總指揮總司令地位以來。復萌其本來之野性。盤據武漢。目無法紀。叛黨禍國。倒行逆施。舉其罪惡之著者。如勾結共黨。背叛中央。進共蕪湖。破壞北伐。投降□□軍伐。紊亂湘鄂金融。勾結武漢商會。破壞民衆組織。罪惡萬狀。罄竹難書。兩湖民衆。宛轉呻吟於唐逆鐵蹄之下。倍嘗艱苦。血淚俱枯。隱忍至今。冤抑莫解。所幸總理遺教。深入人心。黨國聲威。足鎮反動 賴我寧方武裝同志。爲黨努力。興民除害。不恤犧牲。誓師聲討。義旗西指。頓除禍鄂之魁 民衆騰歡。深慰來蘇之望。從茲出水火而登衽席。撥雲霧而見青天。欣忭無限。感戴何極。本會特於月之念三日開羣衆大會於武昌 藉表歡迎之熱忱。盛大熱烈。前此未有。是知假革命反革命者。終必爲民衆所疾惡。而趨於敗亡。眞正革命者。無往不受民衆之擁護。而獲得勝利。獨是反動猖狂。猶有餘孽。民生憔悴。未復舊痕。瞻念前途。慄慄危懼。茲特於本日歡迎大會。提出武漢民衆目前迫切之要求。(一)肅清唐逆殘餘匪軍。唐逆出走亡命海外。武漢一隅。固慶安集而殘餘匪軍。猶退守長岳一帶、仍將以禍鄂者加禍於湘。尚賴討唐軍繼續努力。乘勝前進竟此全功(二)肅清共產餘孽。自中央宣布清共以後、表面上似已掃除障碍。而暗中飛躍。愈趨愈厲。最近武漢漢陽生之事。如槍殺紡織工會及漢陽協改組委員。到處縱火 希圖反動散發反動傳單。張貼反動標語。而陰險之共產黨徒及準共產黨徒。尚潛伏本黨 暗作奸細 流毒所及。後患未已。勢非澈底肅清。不足免惡化之危險。(三)掃除殘餘軍閥 日前殘餘軍閥勾結日本帝國主義。屠殺本黨忠實同志。屢向首都進攻。冀圖破壞革命 溯自黨軍自粵出師以來。梟儼於先 孫仆於後本可早竟北伐全功 先乃唐生智假黨國之名行割據之實。勾結孫張。爲厥阻碍 今幸唐逆已除。而馮閻總司令正整軍經武。爲黨前驅。尚賴我討唐武裝同志趁此時機。繼續北伐。(四)剷除貪官汚吏土豪劣紳。唐逆盤據武漢。黨務政治。一手把持。爪牙滿布。賄賂公行。貪官土豪之輩。有所恃而無恐。摧殘民衆。無所不至。今者唐逆雖去 而其餘黨猶未盡除 急需徹底鄭清。建設廉潔政府。勵行鄉村自治。五 取消舊商會。舊商會在革命時代。完全爲非法組織。其在通商大埠。則爲勾結帝國主義軍閥之買辦階級所包辦。其在各縣市。則爲勾貪官汚吏土豪劣紳之機關。試觀此次武漢兩商會。勾結唐逆生智。破壞民衆組織。罪大惡極。無可曲宥急宜斬釘截鐵。一律取銷 代以合法商民協會入手之初。自武漢兩商會始。(六)整理武漢金融。自唐逆及其走狗張肇元鄧壽荃把持財政以來。收括現金。濫發紙幣。武漢金融破壞無餘 而唐逆臨去之時。復搶劫中央銀行金庫存欵。民脂民膏。剝削盡矣 善後之事 惟有希望政府切實整頓。並嚴懲破壞武漢金融之張肇元鄧壽荃。以息民衆公憤。(七)發展民衆組織。自唐逆宰割湖北。所有民衆團體。無不被其摧殘惡化勢力猖亂於先。腐化勢力破壞於後。致令湖北民衆視革命爲畏途。組織上發生絕大障碍。今後希望黨與政府。極力保障。盡心扶助。而促其發展。(八 打破地盤思想。歷年來民衆之混亂。由於軍閥割據所釀成 夫人而知之矣。自革命勢力達到武漢。各界民衆。以爲地盤思想。可以從此消滅。乃唐逆生智。欲造成特殊地位之新軍閥。擴充軍隊。發展地盤。黨軍榮譽。爲彼一人所污。今者唐逆雖倒。繼起者誠恐有人。猶賴討唐武裝同志。永持其正大之義。堂堂之旗。勿使地盤思想。再蔓延於中國。(九)提高黨的威權。自唐軍潛竊黨權、實行其個人獨裁制。黨國威權幾於掃地以盡 今幸討唐武裝同志。奉黨國重寄。削平叛徒。黨國威權。不至終墜。此後仍須繼續提高。力謀鞏固。俾黨國永無潛竊之禍。(十)促開第四次中央全體會議。自唐逆爲梗。中央不能行使職權。民衆失其指導。徬徨失據。數月於茲。今者團結之障碍幸已排除。黨務之糾紛急待解決。第四次中央全體會議。正宜乘此時機。剋日舉行。俾黨務中心有寄。民衆得所依歸。武漢民衆。初脫唐逆之虎口。痛定思痛。彌覺前途艱辛。要求萬種。陳述難詳。上列十端。僅撮梗概。尙冀全國忠實同志暨革命民衆。一致擁護。促其儘先實現。並望即事建設。以竟國民革命之全功。臨電紳馳。伏祈公鑒。武漢民衆歡迎討唐武裝同志大會叩。

舊唐軍與南京軍決裂

兩湖間戰雲又濃起

漢口電。退處湖南。重整旗鼓之李品仙何健劉興等唐派殘部。因反對佔略武漢之寧方各軍入湘。雙方關係又至決裂。因此寧軍仍須照習初之計劃。進擊湖南 其第一步先令葉開鑫之第四十四軍。開始行動目下正依粵漢鐵路陸續集中岳州。其他魯滌平之第二軍。程潛之第六軍。白崇禧之第十三軍。(李宗仁指揮)亦將陸續出動。

美使入府謁張

京訊云聞昨日下午三時。馬氏復到大元帥府。謁見張作霖氏。談話亦甚久。及四時餘。方與辭而出。其談話內容。大致與前日向外交當局所談者相同 據本社探聞。美使所表示者。大致美政府對華政策。仍不變更。照舊持不干預政策。美國國民。前對南方。曾表同情。現以南方內訌不絕。頗形失望。對於北方。較前轉佳。關於滿蒙交涉。美政府對華事。最爲注意華會條約。精神在中國領土完整云。

直魯軍分路追擊馮軍

張宗昌電告追擊情形

濟南電。馮玉祥軍之攻擊徐州。自三日至七日 激戰歷五日。直魯軍遂將馮軍擊退。獲鐵甲車三輛及其他大批戰利品。現在徐源泉張敬堯部隊追擊馮軍 開進碭山附近。

又電。此地八日舉行徐州戰勝祝賀游行 市中一般平穩。

濟南八日新魯電。徐州敵人已於七日全數擊退。奪獲戰利品甚多。刻正在乘勝追擊中。軍署七日開會。後方軍政要人均到。由李藻麟報告前方戰況 及今後作戰計畫。八日升旗 慶賀徐州戰勝。幼年軍分途游行。督署編纂處編製傳單標語多種。隨衆散放。昨晚國務院公布直督署參謀長張冠五庚未電。謂已克碭山。茲將原電錄左。

(上略)據前方電告。魯西平靖。我軍已攻克碭山。謹電聞。張冠五庚未。

京訊云。前昨等日。張宗昌自徐州先後拍來三電。齊(八日)電稱正向蕭山追擊中。惟津浦綫南軍。亦乘勢北上。佳(九日)電稱馮軍自八日起。已全綫撤退。徐防漸安。蒸(十日)電稱馮軍此役傷亡一萬餘人。刻魯軍正進擊肅清云云。三電分誌於下。

齊電。(上略)此間戰況。至爲順利。我各部隊乘勝追擊。敵衆望風披靡。爭向碭山歸德一帶潰退。津浦南段之敵。已被杜軍長鳳舉擊潰。刻向蕭縣追擊中。本日嚴飭各部。向碭山劉堤圈等處跟踪追擊。恢復失地。惟黨軍爲封豕長蛇。冀圖荐食。津浦刻已進至南宿州符離集夾溝一帶。現已移師南襲。乃時迎剿。諒可無慮。謹電聞。張宗昌齊(八日)亥。

佳電(銜略)竊維數年以來。赤逆披猖 既以共黨邪說 禍國殃民。復以一黨專制 排除公理。凡屬國民。靡不痛恨。此次馮逆以重兵來犯徐州。該逆乘鐵甲車來往碭山、親自指揮 派鹿鍾麟爲總司令 韓復渠爲總指揮 率領孫良臣石友三龐炳勳常好仁王泌門王鴻恩鄭大章各部。共廿餘師之衆。於江日拂曉。圍攻徐城。兇悍異常。經我聯軍並宗昌所部。堅毅相持。血戰逾六晝夜。斃敵無算 繼以短兵巷戰。白刃交接。戰爭激烈。爲向來所罕見 敵方因傷亡過重 勢窮力蹙 于庚日全綫潰退。紛向碭山歸德方面逃竄。當即分兵三路追擊。務期迅掃逆氛。早定中原。宏禮教 綱維。救斯民 於水火。區區愚誠 伏希公鑒。張宗昌佳(九日)印

蒸電(銜略)頃得前方報告。敵人狼狽竄逃 幾不成軍。殘部傷疲已退却。常好仁師共五團僅餘一團。六十八師完全無存。六十九師向夏邑零星奔竄。其餘每師僅餘六七十人。敵兵三日夜未進食水。共傷亡二萬數千人。其實力殆已消滅殆盡。各等情。除飭各路追擊隊。迅速猛擊。勿使漏網 俾淸餘孽外。特電馳聞。張宗昌叩蒸(十日)寅印

潘復將赴津

京訊云。總理潘復前擬赴前線勞軍并對孫。張褚 傳達大元帥密令。玆聞潘氏以直魯孫軍既在徐州獲勝顧因徐州陷于混戰狀態。故爾延期此行任務專在犒軍。遲早一二日并無問題。而舊歷冬月十九日(即陽歷十二月十二日)又爲其封翁壽辰。决回津祝壽畢。再行前往。預定今晚出都 俟星期一正壽做過。即于當晚啓行。乘津浦專車南下。并聞因時局關係。此次壽辰。絕對不敢收壽禮物云。

劉玉春下野

津訊云。唐生智起用之劉玉春。日前忽下野行抵津門。外間鮮有知者。據其向人表示 計本人於唐生智敗逃日本後。所部駐紮鄂皖一師之軍隊。大部已被寧軍繳編。乃自動宣告下野。所餘軍隊當交部下重要軍官率領。聽其自裁。此次來津。專爲靜養。暫時決不過問任何方軍政。并謂目下南方軍閥割據。無一不含有地盤之野心。驕橫跋扈。無忠義。無信實於此種情勢之下。實令人萬分灰心云。

徐州未陷落

京訊云。據某方面情報。馮玉祥之徐州攻擊。有充分之準備。并以其主力之大部分行之。期在必勝。故徐州受猛烈之攻擊。一時殆瀕危險。既視爲失陷。幸於徐州以南。布置在津浦線之孫傳芳軍有力部隊聞徐州危急。馳來救援。由隴海線南方馮軍側面。對馮軍爲不意之突擊。馮軍因此有方部隊之出現。徐州占領雖在目前。亦不能不退却。其時倘無孫軍之來援。則馮軍之實力完全擊破直魯軍之防綫。四日已占領徐州。而直魯聯軍想已向北潰退矣 又徐州如失。敗則濟寧方面亦自不戰而退。亦未可料 無論如何。得固守徐州。在戰局之大勢上觀之。誠非常之功績也云。又在徐州以南之孫軍。約稱三萬人。而來援徐州者。不過爲其一部云

濟南電。海州宿遷方面。及津浦線之南軍兵力不多。實際幷無北上之氣魄。以故宿遷方面之直魯軍。及在徐州以南之孫傳芳軍。陸續集中於徐州。刻下在徐州當馮軍之衝者。魯軍及由宿遷方面撤退之直魯聯軍。及由南方北上之孫傳芳軍之一部也。

又云。徐州方面戰事。近日激烈已極至曾一度失陷。玆據昨日由某方面所聞其原因云。馮軍中立于前線而最力戰者。乃甘肅軍隊。即劉郁芬所率五馬之部下也。蓋五馬與馮曾經約定。馮如成功。即將甘肅地盤歸諸五馬。是以始有此結果也云。

命令

(十二月十日)

▲調任史靖寰爲外交部特派綏遠交涉員此令▲任命劉亥年爲綏遠政務廳廳長此令▲任命王捷俠爲綏遠教育廳廳長此令▲任命呂德鑣爲綏遠印花稅處處長此令▲任命高鴻文爲塞北稅務監督此令▲任命王韶爲直隸口北道道尹此令▲馬鑒授爲陸軍少將並加中將銜此令

各地電報 金票對小洋

嘔泛酸水無異吐血
韋廉士大醫生紅色補丸兩者並治

韋廉士大醫生紅色補丸具有療治斯症之功能可由沈君文達之所述以証明沈君寓上海四川路九十六號茂興洋行總賬房其來書云鄙人弱冠求學時代因操勞過度即患吐血咳嗽頭暈之症約有一年曾延各醫服用各種魚肝油及補血名劑總歸無効因循日久千是年春敝友勸服貴醫生之紅色補丸乃隨購六瓶如法照服之後舊病若失感佩殊深似此奇丸誠補丸之聖品有起死回生之神効也

劉伯棠先生之證據劉君山東濟南大民主報總司庫其來函云鄙人近年偶患胃症胸膈漲滿心下疼痛飯後吐酸不化兩脅又復刺痛種種病症一時叢集苦楚難言業已年餘經雖中西醫治未得效果幸友人勸服韋廉士大醫生紅色補丸爲此丸謂今世之聖藥用之必有奇功隨即試服用後果然見效一切痛楚爲之盡除今已全愈深感大德無以爲報特此致函以誌謝忱調補閣下血液使之濃厚清潔有力則受補之血液亦將酬報閣下以康强之肺部胃部心腎腦經以及百骸全使之均能循序工作按步就班至于十分完美且韋廉士大醫生紅色補丸對于血薄氣衰　腦筋衰殘　年少斲傷　胃不消化　瘋濕骨痛　腰痛臀酸　筋絡刺痛　山嵐瘴癘　等症均可療治對于婦科各症尤爲神效天下馳名之靈藥凡經售西藥者均會出售或直向上海江西路六十號韋廉士醫生藥局函購每一瓶大洋一元五角每六瓶大洋八元郵力在內

購者注意此瓶內論粒數出售均係影戳假冒服之恐碍身體

必須購買此真正韋廉士大醫生紅色補丸也

小孩喜食糖果

多數小孩嗜食糖果往往因多食糖果以致腸胃有害多生蛔蟲且製造糖果者僅知以美麗顏色引起小孩嗜欲不知雜色涵有毒質若多食糖果必致受毒且患疾病勢所必然倘若閣下之令郎令愛等有因多食糖果之患有腸胃不安者立即投以嬰孩自已藥片莫不藥到春回疾病自消滅矣

嬰孩自已藥片專治嬰孩胃弱不化便閉肚痛腸風痰厥寒熱出牙各症凡經售西藥者均有出售或直向上海江西路六十號韋廉士醫生藥局函購每一瓶大洋六角每六瓶大洋三元郵力在內收用郵票

恢復病後之衰弱於營養價值恐無出赤玉葡萄酒之右者此葡萄酒業蒙十五醫學博士絕大之賞讚

美味滋養葡萄酒

赤玉牌葡萄酒

C 100

男女五淋白濁一盒斷根
利比兒

男淋・女淋

其徵菌一也出膿痛苦所有病症恐無出其右者也余自身於二十數年不幸罹此病症急思速除此痛苦所有治淋藥遍用殆盡未見如何效果不進大同小異未嘗見有奏效神藥雖謂當時特效藥白檀油使用勿論此亦不進藥之習慣性無一處快感可言淋病若稍因循最後自洩恰如糊狀之膿流出其實確止心中之惡感與不愉快情狀殊難形容也

痛苦確言因此乃不分晝夜盡生之全力研究藥劑與背實驗之結果漸得曙先始得自信爲確效藥劑矣此即特製利比兒創製之最初也幸余自身用此特製利比兒得獲痊癒一般多數之同病者試用果亦百人百中至余能否顯奏適確効能彼時尚不敢自信爲求眞正之効能有無起見務祈多數之慢性症患者試用詎意頗顯効能較用何藥爲佳悲觀之人皆獲痊癒喜悅之餘來函誌謝因此始堅信而無疑遂告知世之同病者開始努力擴賣以來服用者欣喜之餘甲傳乙乙傳丙其效能令彰遂博得如斯之信用認爲全國的最有效確實之淋病津々樂道矣現在內地殖民地自不待言雖中國俄國印度英國美國亦莫不有其販路也況奏效之偉大非他物所能及也

特製利比兒何故有此神效耶?

此藥乃由余身試製謂此特製利比兒何故有此神效耶此藥劑係竹村據獨特之方法最綿密配劑者也故由膓粘膜之吸收作用極行迅速今若服藥翌朝之尿變成藍色放出强大藥之臭氣此卽吸收利比兒滲入膀胱內成强烈殺菌性之藥劑深潛於尿道內殺滅黴菌與尿共流出是故遞然膿止痛除

願請患同病之者勿遲片刻速至就送代售藥店購買速效神藥特製利比兒五日分試用便和言之不謬也再請將其效果傳知世之同病者俾患斯病者有所問津焉

經售處
奉天小西關　井上誠昌堂
仝　廣濟堂藥房
哈爾賓傳家甸　長壽堂藥房
哈爾賓道裡石頭道街　原田藥房
大連浪速町　日本賣藥會社

藥價
惡性用特製利比兒　五日分　貳圓
七日半分　參圓
十三日分　五圓
輕症用利比兒　五日分　壹圓
十日分　貳圓

發賣元
大阪市東區南久太郎町堺筋
竹村製劑所
電話船場一五〇一番　振替大阪三六〇番

中國政府註册商標(僞造或仿造此商標者依商標法告訴嚴辦)

手此一包 百病無憂
神效保健 仁丹第一

耑治
▲腹痛吐瀉
▲頭痛目眩
▲酒醉船暈
▲食積不消
▲時行疫疾
▲虫蝕牙痛

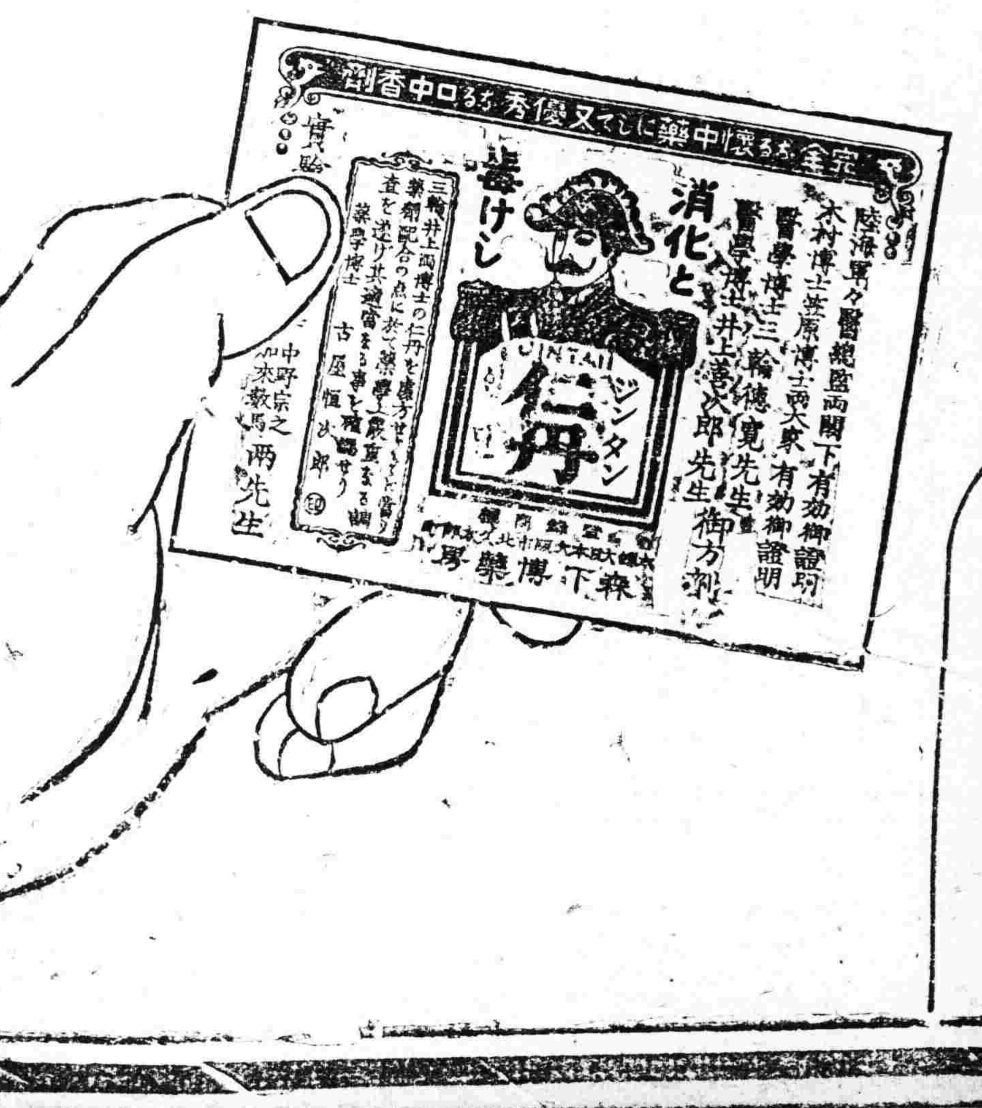

神驗無四
驅黴靈藥

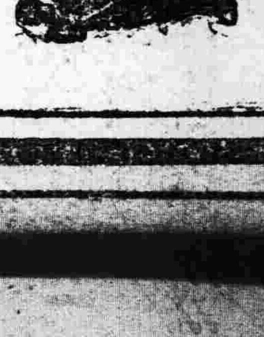

東三省新聞

▲奉天▼

○軍警聯合處之規則
奉省軍警合組聯合處成立多日而其應行之規則業已編定妥協於本月十一日通令各屬周知(一)查禁各機關與行政司法之有關係(二)查禁各種會社暨私結社會新聞雜誌圖書有碍及地面者(三)查禁妄談國政者(四)查禁無業游民(五)取締軍隊冶游(六)禁止濫用軍服(七)禁止身著軍服在茶社戲園娼窰等處(八)禁止煽惑宣傳(九)查禁暗入赤化(十)偽充軍官無護照而招募者(十一)查禁有意擾亂地面種種不法行爲云

○飭各道尹嚴查刀匪
東邊各縣起有大刀會匪擾亂地面以致商民不得安靜若不嚴行查禁恐一唱百和引誘他人於政局大有不可過止之處劉省長遂通飭各道尹行令各縣嚴行查拿以防變亂云

○劉省長新委科長
劉尚清省長現因並河縣第二科長缺出未便久懸現查有黃紹棨者學識宏富特委充該縣第二科長聞黃氏奉委後已於拾一日前往接任云

○戰道尹因公來省
洮昌道尹戰滌塵辦理地方重要事件並爲警甲請領槍彈各事特於十一

○添委奉海鐵路協理
奉海鐵路原係官商合辦自開辦通車而後僅委督辦王明宇一人然王督辦長官界方面而商界方面無人主持於定章不甚相符劉尚清省長遂委任劉仲三係作霖石印局掌櫃爲該路協理云

○執法處押解要犯
東三省行營執法總處在前敵俘擄晉方警務處李處長並副官處長郭某其外又有趙葛二人均係重要人物於前十日派官隊押解來奉在西邊門外執法處看管聽候處治云

○組織公正委員會
商務總會以各商民屢有交易不清稟請該會公正評理若不設法平証無以維持商業丁會長遂擬定在該會組織公正委員會專事評正各商戶交涉之是非云

○財政廳催解印花
財政廳長劉海泉現因慎重收入計對於各縣經征之印花稅欵務求照例解省是以於十一日通令各縣稅捐局將所收之印花稅欵掃數解省以便需用云

○陳處長調查防務
全省警務處長陳奉璋現因時局不靖愼重外防計所有各縣警甲辦理防剿若何例須考查故於昨十一日派視察員王某等三名往各縣調查以重防務云

▲黑龍江▼

○興帥嘉獎王旅長
此次吳興帥旋江各界文武官員均到車站迎迓興帥下車當對各界云王旅長澤生所部由通(通河)開拔到拜(拜泉)軍紀甚嚴官兵沿途並無騷擾

日搭車來省面謁劉省長陳稟一切聞俟辦理少有端倪即行回任云

○令呈報匪案表册
各縣警甲所獲匪案每至年終列表呈報警務處處長陳奉璋以十六年將終遂通令各縣警甲所長速將十六年匪案有若干起擊斃若干名詳細列表呈報來處以備彙案上報云

○張軍長繼續招兵
第三四方面軍團長張學良因所部軍隊作戰甚爲得利各旅缺少兵額特行來奉即往各縣招募新兵以資補足空額而重軍事云

○儲蓄會籌備貸欵
奉天儲蓄會會長張惠霖前因該會某項關係曾停止貸欵計有月餘現在籌備照常貸欵於陽歷年後實行以便接濟商民之急需云

○被服廠購買棉花
軍用被服廠長潘桂廷因應前方軍隊之需特行積極製造棉式軍衣需用大宗棉花特於十一日派委員携帶鉅欵往西城各地購買大宗棉花云

○王知事因公來省
遼陽縣知事扎煜因辦理地方要政並解送罰欵例須晉省陳商故該知事已於十一日搭車來省當即面謁劉省長及聞政務廳長就商辦理云

帶兵者應以爲模範等語旋即回顧該旅長嘉獎不迭鼓勵有加云

○規定清丈補助費
近聞省署以本省人民對於荒地發生糾葛者日漸增多一經派員前往清丈動則需時數月甚至經年不能辦竣所有清丈人員應需一切費用極鉅省欵有限何能供此無窮之耗費茲爲杜絕紛爭起見特規定補助動費辦法凡人民呈請清丈地段者簡任職每員每日供給大洋四元荐任職以下每員每日供給大洋三元書記每員每日供給大洋一元五角護兵每人每日供給大洋一元云

○楊辦事員升所長
省會警察廳辦事員楊會春爲人精明幹練作事認眞久爲劉廳長所信任

到民間去

薩鎮冰之菩薩亞號
……悠游自適之生涯……

福州訊云。當黨軍師次武漢進攻江西之日。前第一軍軍長何應欽。方屯兵粵之潮梅。待時而動。及見上海軍事日益發展。以時機已至。遂實行向閩省發動。張毅以烏合之衆。欲相抵抗。於是山漳首廈。旗幟斂亂。紛紛敗退。然野心未戢。以不得逞於前線。遂轉北目標。思奪閩侯。時海軍與黨軍已有默契。見張軍至馬尾。即出艦邀擊。接戰片刻。張部紛紛向下游潰退。福州人民得免浩劫。而當時籌劃此事。主持一切者。則爲前省長薩鎮冰也。閩事戡定。張毅伏誅。民衆以薩維護地方有功。堅留繼任。事已得國軍之允可。惟薩以自身年老。力辭省寥。猶憶某公團代表面薩懇請時。薩願而笑曰。吾爲人民謀幸福。豈以不在位而遂中止耶。今果驗其言矣。

方海軍阻張毅登陸之日。其部下多潰散各地。有南港者。距省可百餘里。一大市集也。爲潰兵所洗刦。東厝一鎭。受禍尤慘。全鎭焚燬一空。薩嘆曰。我雖不殺伯仁伯仁由我而殺。吾不能辭其咎也。因與同志數人。親赴南洋各處。勸募以資撫恤。不數時。果挾巨金歸。即於焚燬之區。規畫一新市房。無代價償諸流離失所之人民。於是歌頌之聲。遍及遐邇。而薩菩薩之名。亦於焉大震。

薩即辭職。歸隱於某村。每日恆獨處一小舢板中。解纜而駛。放乎中流。或扣舷以歌。或臨池自遣。閩地多山。峯巒幽邃。薩每於艇中面山靜坐數小時。朝日初升。山霧隱蔽。恒見薩執經默禱。蓋薩是時。已擺脫塵寰矣。

薩於艇中生活外。時時微服至各地。與野老相問訊。民有冤而不得直者。必日詣薩菩薩。當無不解。一日。某村氓爲當地海軍士兵所侮辱。訴之軍部。不之理。憤無可遏。是時薩方踽踽行阡陌間。衣青布古式衣。望之儼然如老農。見某過。亡一似有重憂者。急追詢之。某不知其爲薩也。因歷述海軍之横暴。頻行猶曰。吾必訴之薩菩薩也。明日。薩以書抵軍部。果革去不法之兵士。並厚償某之失。而軍部對於管理。亦不復如昔日之廢弛矣。信乎菩薩一紙。勝於靈符萬倍也。

閩省多匪。其間多爲張毅之舊部。距南港不遠有某村者。山巒崔巍。參差盤曲。畝壘若名城。匪即踞此爲巢窟。民不堪擾。數月前。具稟呈薩。我佛慈悲。惻然心動。遂與丁于某山之麓(按是處爲匪出入所必經)。築一私邸。而安大砲於其傍。遂對匪穴。自是匪氛果大戢。薩猶懼防護之不周也。更於夜間親與電從持火把赴各處視察。居民夜深。遙望山間火星。則正薩之巡行時也。如薩者亦可謂獨具一性格之人也。

……上圖爲薩氏近影……

前者緝獲搶劫德厚堂之軍匪亦與有力爲故除分給督署應得之賞格外特升任該氏爲通北警察所長云

○觀摩會獎金辦法
黑龍江省城舉行之各級學校學生成績觀摩會取錄各生業經張榜週知茲聞教廳原撥之獎金大洋兩千元除提支四百元作爲辦公費外下餘之一千六百元原擬購置各項學用品獎給各生嗣經審核不甚相宜特將欵分發商務中華同華三書局開具支票分別予考取各生往各該書局隨意兌應用之學用品云

▲遼陽▼

○發現大帮胡匪訊
邑西南遼海接衛各鄉居民被匪搶掠綁票勒贖時有所聞經警甲剿擊潰竄近又發現大帮馬隊胡匪五十餘名匪首報字(大胖子)率黨羽在獨山子附近一帶搶掠綁票勒贖猖獗异常望司剿擊之責者盍速前往痛擊以維公安也可

○警處令增添餘丁
警所昨奉警處令以時値冬防吃緊深恐敵方間諜潛入奉省圖謀不軌特令各警所長迅添餘丁八十名由處發給槍彈以防不虞而維治安云

○李局長榮陞廳長
稅捐局局長李心曾蒞遼半載辦理稅務頗蒙上峯嘉許茲因與汲郡統有舊汲督綏後即電令李氏前往充財政廳長李氏奉電後一面請辭一面結束事務預備交代云

○警處令收容貧民
本邑警察所前奉警務處令查各縣之貧民値此天寒地凍之時若不立即收容恐不免餓於荒郊斃於溝壑特令各縣飭警嚴查遇有貧民無依者急速送往貧民收容所以免流離云

○奉廳令崇尚儉德
本縣教育公所頃奉教育廳令略謂儉德宜重而年幼之人尤當崇尚乃一般學生每趨奢華日從事於奇異之修飾殊與德業攸關亟應禁止以養成儉樸習慣令仰該所長轉飭各校校長諭知諸生須着校定制服無容之裝飾概不准佩帶云

○保安隊誤擊河防
城南高坨子駐有保安隊日前該隊岳隊長率隊查道至拔官廳村西見前方有數人均着制服各帶武裝該隊疑爲胡匪遂鳴槍試探彼方亦開槍對擊後經該隊長派人上前探訪始知係河防營隊赴車站迎接局長幸未釀成意外云

○令報管東所情形
縣署奉省當局令以各縣管東所業經成立計曾限令詳細具報在案迄今多日呈報者固不乏人而玩忽未報者實屬不少似此任意擱置殊屬非是特令該縣限文到十日內遵照詳細具報不得再延致干咎戾云

○師中校彙考揭曉
縣立師範中學校日前招集全校學生彙考已誌本報茲聞該校已將彙考各卷閱畢昨已榜示週知計該校學生共十五級分作三組考試其第一組前三名係陳廣芳張士英果佐華第二組係趙偉明白克仁張玉珩第三組係戚恕芳郭仲璧魏華瑞現已頒發獎品以資鼓勵云

▲吉林▼

○馬廳長調解林齊控訴
第五屆省議會議員齊耀瑭林鶴皋爭選議長齊氏失敗後其一方面議員計十三人團結團體對林方予以法律上之控告及種種抵抗計其事經地方多數士紳調和無效日前十日實業廳馬廳長與紳者何兩人又出面調停大致凡齊氏因選議長之聯絡損失費由林方賠償並設法爲齊謀相當位置兩日來正在疏通齊方尚未認可聞係入京之閣議員在京向六元帥府控訴程度如何再定辦法但馬廳長爲息事寧人計仍在勸解中以免糾紛云▲

○誠代長体恤僚屬
省長公署政務廳各科職員薪水素均應源誠代長查錢毛物貴職員收入實不足以事畜爲體恤起見特令各科長會議辦法當於十日下午議定(一)科員薪水自六十元起碼至百廿元爲止(二)辦事員自卅元起碼至五十元止(三)僱員自十五元起碼至四十元止科員薪水分等級僱員尚須甄試一次至於課長月薪原額一百四十元科長月薪各二百元是否增加請由省長核定云▲

▲安東▼

○電話局股東會議
本埠電話局係官督商辦集股事業每年終招集股東會議發展辦法及分劈紅利各事刻下將屆陽歷年關本年營業所得利紅已經核定數目定於廿八日開股東會議討論該局增加預算及擴充營業分劈紅利各事於日昨發出通告邀請股東屆時到會與議云

○派員嚴查鞭炮商
硝磺局長以年關臨邇誠恐各鞭炮商私行出售鞭炮殊與收入有碍是以該局長派巡查多名分赴各商嚴行考查並傳諭各商如鞭炮製竣時必須到局報捐後方准出售否則定行懲罰不貸云

○令調查舊存私斗
新斗既已頒發舊存私斗理宜遵章呈繳截角以防流弊故於日昨實業廳通令到遼飭縣署派員隨時詳加調查商民所存舊斗如有未截角者責令呈繳截角以免轉賣云

○令呈報聯防情形
本邑警察所頃奉處令略謂前令各縣編制游擊實行聯防等情在案茲該縣所長辦理聯防成績究屬若何迅速呈報以憑稽查云

○清鄉調查員抵安
奉天清鄉總局調查員程復元奉齊司令命令來安調查警甲冬季聯防辦理清鄉是否合法於日昨抵安下榻警甲所今晨協同郭所長下鄉調查云

○商會召集董事會
安東商務總會日昨招集董事會議埠內商號謙亨武恒順東等號賠累歇業拖欠外債雖經分別抵還尚有未清者甚巨討論督飭償還辦法並爲年終選舉會長討論選舉手續當經議決云

○長途電話將獨立
東邊各縣所設之長途電話均附設在各縣鎮鄉電話局內以節經費近爲統一事權計由省署會知東邊道尹將各縣長途電話一律改設專局勿再附設以免與事並在安東設立總局管轄各分局惟另設專局需欵甚巨刻下正在籌擬經常用欵方能設立一時恐難見諸實行云

○電燈加入發起人
商會附設電燈籌備處已將進行手續籌備完善現在招股之際近有紳士徐鐵珊劉玉堂願加入發起人承認優先股一千股經該處認可於日昨函告各發起人知照云

▲大連▼

○官紳餞送廣瀨氏
前關東廳內務局長廣瀨直幹氏訂於十日搭輪來歸於野市長佐藤商業會頭張大連公議會長小崗子公議會長等發起於昨日午前十一時在大和旅館開送別會到會者官紳各界一百六十人由於野市長致送別詞廣瀨氏致答詞頗極其盛直至下午二時散會云

又訊云前關東廳廣瀨前內務局長於本月十日午前七時卅分列車自旅順來連同日乘十時由連出帆之貝加爾丸就歸國之途云

○山崎氏正式接任
新任大連取引所長山崎平吉氏於七八九三日將該所一切整理完竣於十日由旅順來連正式就任云 大三

○各代表由日歸來
大連日本商界代表一行七名於上月赴東京爲運動取消消費組合及購買會等事已向政府當局將反對內容聲明得其諒解該代表等於昨日乘入港之貝加爾丸歸來云

○後藤氏來連赴俄
第一任滿鐵總裁後藤新平子爵爲赴俄訪拜耶同前田多門田中清次郎等一行六名乘入港之香港丸來連再搭南滿列車轉赴俄京云

○鮮銀券發行增加
本埠朝鮮銀行券自本月三日起至現在發行額一億八百四十一萬二千四百八十元內之正貨準備五千九百七十五萬四千七百二十三元保證準備四千八百六十五萬七千六百八十四元比前週十一月二十六日之發行額增加七百四十八萬六千九百二十五元云

○星武署長昨歸來
小崗子警察署長星武氏於上月因乃兒抱病回國探視滯留多日於昨日午後六時乘列車歸來云

▲本溪▼

○楊監督奉令調省
本縣楊縣長昨由省來文調省遺缺當經上峯委前二年本溪縣知事白尚純二次來縣復任聞白君不日即可到任云

○談總辦辭職回省
本邑中日合辦之煤鐵有限公司談總辦辭職已經當局允准新任李壽亭一二日即可來縣接充云

▲開原▼

○徐保長勦匪陣亡
開原保甲第一區保長徐德林勇敢異常剿匪勤能前隨聯防隊大隊長錢子山前往康平界追緝匪首青字莫字等數日迄未獲捷忽於本月四日晚據警界傳出消息該保長於三日晚在康平縣界與該匪等五十餘名相遇大肆格鬥不意該保長徐德林竟爲匪彈所傷即時殞命云

○令鄉團歸區服務
縣公署以前令各區抽編鄉團期謀自衛等情在案現以時値冬防吃緊各鄉團自應各歸管區受該管區官指揮巡邏下道以維地方治安故該署於月之七日通令各該區村長迅將鄉團集合交該管區官督帶巡邏以固冬防而維治安云

▲遼源▼

○徐段長調赴總局
本邑四洮車務段段長徐乃基自由站長調陞段長以來對路政事宜無不極力進行辦理與本邑各界相處亦甚融洽茲經車務總段段長以事務繁多須人辦理故調徐段長赴四平街總段辦事日前徐段長臨行時各界人士歡送大有難捨之概云

○殺媳案判决徒刑
邑北茂林站迤西吳蘭花屯住戶苗洪恩殺害姪媳苗宣氏身死復又掘坟解屍經宣永貴呈經法廳檢驗屬實判處帮兇苗洪文徒刑十六年後將正兇苗洪恩拏獲候訊迭誌本報茲聞該正兇苗洪恩於初審時狡不吐實嗣經法廳屢次追訊其殺害姪媳之眞相該正兇見法官問出破綻知難隱匿遂即認供當經法廳判處該正兇苗洪恩徒刑十四年已於日前將判决書分別送達行被兩造執照云

▲綏中▼

○預算表呈請緩期
縣公署昨奉省令限期拾日趕造拾六年度地方警學各界預算表茲因限期期緊迫恐難造竣故文知事除督飭各機關盡力趕造外特復呈請上峯准予展限以便詳細辦理云

▲通化▼

○調換縣知事消息
五日晋省考試之本縣第一科科長許東和由省來電略謂通化縣知事一缺有換補郭知事消息昨日初七又有差駐省快函報告通化縣知事李春雨調省另委其所遺一缺以郭玉振升補通化縣公署第一科科長許東和調赴安東仍就原席云

○勦匪指揮報肅清
通輿桓金柳清源已撤五縣聯防總指揮江存清所長奉令勦匪將及一年智勇勤勞久爲上峯所嘉許前具文呈報肅清併將所獲之匪鎗卅餘杆及匪欵數萬元如數報告警務處云

○調補勦匪大隊長
保安警察第一區勦匪大隊長張奉山調省遺缺以第二大隊長張匯峯調補張匯峯遺缺以第三中隊長王子和升充該員均已奉委視事矣

○江指揮荐保有功
東二區區官兼督勦員張慶順對於勦匪異常出力此次剿清案內該督剿員功最多所以江指揮爲獎勵有功起見嗣後遇有警長缺出請以該員儘先補用業已具文報處矣

▲開通▼

○清鄉調查員來通
奉天全省清鄉總局北路清鄉調查員崔僊樵奉令調查開通瞻榆兩縣清鄉事務刻已蒞通駐在永遠酒局入手搜查不遺餘力云

○李局長由省歸來
開通禁煙局長李景清日前因公晋省羈留多日刻已竣事於七日返任照常辦公發揮新章對於諸務頗有一番興革云

質問之部

居問疏通 本欄投稿準具別名然必須另具眞實姓名住址加蓋名章否則無論事實如何概不登載

▲長春一等郵局公鑒查我國郵政向稱良善威信誠篤早爲中外咸仰貴總局頭道溝支局辦公人員是否奉公守法貴總局抑許不知祇閟郵政營業前途略以奉聞本人于十號往該局郵物至則包裹處鵠候者多人因未至辦公時間余亦遂之佇立見旁懸規定時間則爲上午十點至十二點下午二點至五點鄙到局之始即見壁懸之鐘已逾兩點五分欄外郵包者皆爲不滿羣謂既到辦公時間何以尙無一人衆憤之際適從後房悻悻出來一人怒色滿面表示含怨郵包人之多也正接收郵包一件有一人報謂一郵差在附近某處被毆該員竟棄包裹於不顧突去觀究想此輩既身充此職當盡應負責任不宜擅自妄爲而此輩去半小時之久始返且該部乃其一人收發包件竟自任意耽誤豈非與郵局發展大有碍與該員口音奉界年在卅(容貌不整姓氏未詳設不即早察查難免局務頓傷是此冒瀆忠告凡入郵局任職者文才非優焉能入考此輩行狀固無在郵界之資格否則係總局某公事派之連屬貴威耶請于答復以釋疑竇
長春頭道溝劉子青啓

批示

◎省長公署 (十日)
▲宋興起 呈爲官吏扶同徇隱請派專員撤查由批仰即靜候復查勿庸蹀瀆
▲馮雨時 呈控區長呂恩陞侵蝕糧等情由批仰候派員查明再行核辦
▲吳桂森 呈爲依勢欺人抗不交欵請飭查辦等情由批仰瀋陽縣知事查明
▲李國泰 呈爲開通縣知事不加偵查擅押無辜請飭查由批仰該縣知事具報
▲宮邦達 呈遼陽縣任性判决衆民負屈請飭高等廳提卷核辦由批勿庸過慮
◎高等審判廳 (十日)
▲鄭子衡 呈爲孫姜亭因地照涉訟上訴由批月之十日開庭審理
◎教育廳 (十日)
▲孫際昌 呈爲遵送保條請查究所長營私瀆職案由批仰寬甸縣知事撤查
◎瀋陽縣公署 (十日)
▲高元魁 呈爲賭徒依勝學挾嫌妄控援害一村安全祇得呈請卸職由批詳查覆奪
◎市政公所 (十日)
▲赫全金 呈爲請領建房納捐由此仰即來所遵章納捐
▲吳福祥 呈爲請領建築証由批無碍交通應予照准

瓶樣

法國 山得爾亨利 白濁丸

新白濁 老白濁 服之立愈 包可除根 永不復發
詳細說明書及批發價表函索即寄
全國藥房均有經售
遠東獨家經理 信源行 上海江西路A字一號 (三洋經橋)
奉天代售處大德生藥房
特225

金 大連開 金州 東門 貔子窩 城子疃 京 前 後 四▶ 四平街 鄭家屯 洮南 吉▶ 長春 開 吉林 到

大豆 十五元五角〇分 豆餅 十六元五角〇分 豆子 十五元五角〇分 米 卅三元〇角〇分 十八元〇角〇分

奉 現實銀每兩換小洋 五百九十 天 奉天 北西風陰後晴

自由論壇

◆投稿者注意　本欄歡迎投稿任憑作者對於國事及地方事宜自由發揮意見有所批評然須出諸公正平允如有意氣與或藉以攻訐各個人者本社一概屏棄並須具眞實姓名於稿尾以杜流弊

▲慘●酷●之●內●戰●　戰爭之殘酷未有過於中國今日者也民國以來戰亦多矣然或數日止或數旬止最大數月止耳獨自民國十四年秋至今血戰兩年未曾息止故戰禍之殘酷乃爲世界所未見蓋現代戰爭一金錢物資之爭戰爭本因事然外國於軍事乃事前有備兵有額械有儲被服糧秣皆預有定量之積蓄爲兵士者惟奉令作戰已耳飢寒不受也子彈之缺乏不慮且作戰必有野病院必有擔架有看護人一旦中鎗除傷重不能治外醫術之療救無遺憾自國際公法興不殺俘虜且以虜俘爲羞故兵敗被俘亦不受迫害戰罷仍各歸鄉爲良民外國普通設備之周到如此然人類且號中戰禍之慘酷乃中國者以現代之兵器行古代之戰爭觀其兵器則短槍大炮機關槍坦克車飛機之類無不具備如涿州之戰且有所謂琉璜炸彈者儼然一現代戰爭矣然外國之兵器自造之中國之兵器外購之擎搜括貧農小商可憐之財以倣效歐美日本奢侈之戰費兆民產日化炮灰而又阻交通重征歛使之農不能農商不能商工不能工況且毀其廬荒其田盡奪其生活之工具此其遇民之殘酷者已不勝論矣而其於兵士招募無限制訓練無方法稍習開步走立正之流即使之赴前線然且被服不備子彈不充給養不可靠譬如近日各處之戰寒冬凜冽尚多單衣夜守戰壕往往有凍死者而後方給養亦極不周兵士往往不得食物加以戰事過久戰區人民早已逃亡經數次拉鋸式之進退人民已空還論糧食蓋雖有欲行搶劫而無所得者矣人古代戰爭本極酷也行軍者多就地取糧且盛行搶劫故軍隊所過村邑成墟此歷史上之所述也然古代用戈矛刀劍之屬以相斫殺其兵器皆易造而價廉今軍隊援民與古代同而費用遠過之且戈矛刀劍殺傷有限今則以現代利器互殺同胞而無病院缺醫藥兵士之死於傷者較之受彈即死者爲多受傷兵士往往遺棄戰地無人理會於本軍且然敵俘無論已嗚呼世之至不仁者誠莫中國之擁兵作戰者若也然而無數人伍壯丁雖無衣無食不知不識而依然勇於拚命其堅忍耐苦之程度又爲任何外國所不及者豈非奇蹟哉

▲女●子●剪●髮●感●　女子剪髮以來議論紛紜疊見報端就中某君以有無意識爲定語頗肯當讀之因有所感焉竊思天下風雲無不可以有無意識評也爾書之有意識者志在改良無意識者心專好奇夫自十八世紀迄今百餘年中爲世界進化大而速之時期此時期中名賢輩出天地包藏幾爲一剖新奇若聖致知格物之謂耳好奇云乎哉好奇此亦不過據聲光化電以爲發明即古云者無論是非千古所未談者我談之萬人所未談者我談之不慮攻乎異端天演淘汰總求位居首倡人莫我先嗚呼新新奇奇之相尋禍將有不可勝言者矣蘇俄共產首倡有幾人哉而數百萬蒼生爲之斷送可畏也夫夫談女子剪髮竟至若是鋪張未免矯枉過正抑知小者大之原輕者重之端好奇之甚遂趨異端余不禁於小題大作之中有痛哭流涕之意存焉總之女子剪髮早爲余心所贊同乃嘗見有剪髮後遂行反悔者是於剪髮之利害未曾深知而肯從之也余甚慨之所願剪髮諸君志在改良而不好奇同一事也一居心間不無毫釐千里之差云爾(尹价人投)

東三省雜報

△奉　天▽

水隊遷移　商埠警察消防隊因地址狹窄特行在山西廟建築瓦房廿餘間現業修齊故該隊現已實行遷移以資適用云

工生返省　省城第一工科畢業學生前赴大連旅順各工科學校習現已期滿返省該生等昨謁見該校吳庭芝校長請其函送省中公私各工廠服務以期不負所學云

携帶袖章　軍警合組辦公處所有人員軍警每日在辦公處任務不准混亂然出門辦事恐他人以爲冒充遂製定紅色袖章若干套在袖上書明軍警聯合處某人以爲他人所辨認

稽查被打　有軍警稽查處之稽查官數人由外城乘車來省下車轉乘壓電車堅不購買後經售票人追問理由始將稽查証據現出車至遊門該稽查嚴訊電車之稽查互相爭論即將電車之稽查毒打不堪帶於處內大有不了之勢待至稟請交涉使電請日本方面始將稽查要出云

店資陡增　省中各客棧現皆大有人滿之患遂大肆居奇規定中等房位每日六元另索爐火費五元而外再加脖費是一日間非十五六元莫能度過云

招領屍親　商埠警察局長張聘三四日前電車行抵英美烟公司西方時撞傷一人不知姓名年四十餘歲抬往醫院調治因傷腦甚重即時斃命現在照有相片招死屍家屬認領云

屠場開辦　商埠局總辦韓麟生特在由東廟後方建築洋式瓦房數十間現業工竣除添委人員辦理收捐外定於十六日實行開辦並報告商民週知云

△長　春▽

軋斃鄉農　九日午前十時許吉長路第二次車在下九台站開駛時及近大橋突有行路鄉農經過觸輪摔倒當時被壓車下腿與身折爲兩段鮮血淋漓當經路員曾見命人救起然業已氣絕多時矣▲

苦力南下　現屆封凍時期北滿各工廠大都停工所有各苦力皆欲趁此時機回里過冬故頭道溝站時見成羣接踵之苦力今日(九日)午後一時許尤多蓋皆乘東鐵列車至止者行色較北上之直魯難民稍形從容▲

△遼　陽▽

科長委定　縣公署第二科科長一席虛懸多日現由王知事委唐氏接充姓名未詳但知前在盤山充任科長於日昨入署視事云

巡長查道　西區警察穆家堡分派所巡長以當此冬防吃緊之際離堡不無不肖之徒乘機劫路故近日對於鄉村距離兩相較遠之區早晚率警梭巡一次以防意外云

籌備畢業　縣立高級中學校第一級學生遵照定章於今冬畢業近日將課程業已受完該校校長以爲該生等畢業日期在邇現正籌備畢業手續不日即實行考試云

區官來城　邑西區警察區官曹荊璞昨來城下榻於大和旅館聞係縣溫所長之招開冬防會議據云一二日會畢即行返區云

嚴查妓館　福康里妓館開業以來生意頗佳日警署爲在租界若不嚴查恐有匪人藏匿故昨日署長親赴各館查視云

釋放遊民　邑住戶王陞雲性好冶遊不務正業後被教養工廠拘束以遊民看待經家人呈請保釋歸家安度昨已邀准矣

共作波臣　邑西南大紅旗村中向有池塘一處長寬百丈許水深丈餘近雖結冰但不甚厚昨有學生八名晚飯罷羣集池邊擬作滑冰之戲遂相率而赴冰上不意冰薄不能禁人八人共墜深淵及家人得知前往施救則已淹斃多時共作波臣去矣

挖窖獲寶　邑南雖王屯村住戶王姓昨挖窖將及二尺許露出石板一塊啓而視之則獲古瓶一對瓶形大口大腹細腰底有方形圖章篆文莫識王某持赴井沿洗滌適有鄰人打柴歸來近前視之因手持鎬頭擬放一邊不意放置未穩動搖個將瓶口打破一

尺水淹人　邑南西什河村住有張某年已古稀家道豐富日前偶與其妻口角張條怒未息竟欲投河遂往村邊有一河泡水深尺餘張即投下後被家人知覺急將張撈出視之已氣絕淹死矣

農民失欵　昨有農民在縣署徵收處繳納課稅一時不愼竟被剪綹將兜中之奉票卅元並地領子一張一併窃去及至知覺剪綹已遠颺無踪矣

櫃夥行窃　二道街北德順木舖執事人張某擬購房屋特備奉小洋五千餘元存放木櫃不料櫃夥韓某乘夜間衆夥作工之際聲稱頭痛待至衆櫃夥工畢睡熟將錢櫃撬開凡張某所存之欵掃數窃去立即潛逃該商號至次日方知被窃而韓某亦已不見遂報警察奈韓某已遠颺無踪由警察傳追伊父用刑之下遂將其子交出並交還小洋四千餘元現已將韓某傳案轉送法廳結果如何容訪再誌

飽受虛驚　平康里通天街裏倫堂昨晚十句鐘因燒炕不愼竟將火起燒將屋內紙棚焚燬幸經北鄰奔來多人潑水救熄該堂主即時呆若木雞虛驚飽受矣

貧婦鬻子　日昨有保府附籍難民程姓夫婦二人携孩三人因討要不給苦無良策將其第三子年二歲出賣二日始終無人買者然每日慨然施捨者可得四五元尙不至凍斃云

醉漢罵街　東街住戶王姓素日好酒昨在平康里某飯館飲酒過度形神顛倒歸途經二道街被小孩嘲笑遂肆口大罵幸被崗警得見近前勸慰扶之歸家云

得魚應夢　東街住戶趙克久家道殷實其子趙德振係晚年所生子頗孝順趙克久現年已八旬有餘今秋得病想食鯉魚其子德振由市買魚一尾烹而進之趙某食之味不甚鮮尤願得一鮮者而食其子憂無以獲心中非常抱懷一夕夢中有人告曰明日赴太子河邊鮮魚可得其子次日赴太子河邊果見小船一隻中坐一叟飄飄而來曰君得非應夢而來乎乃由船中取魚兩尾上繫紅繩付給趙某之子及趙某之子給以錢與百般不受掉舟而去趙某之子歸視其所之該船轉瞬不見持歸家中烹而進之趙某食之味非常鮮而病亦由是霍然此事經趙德振自道而其人亦極誠實度其言之非虛也

踢傷幼童　東街昨有張姓幼童在道側嬉戲適由南來一大車經過未加謹慎致被該車外套馬將幼童腿踢傷張聞訊即將車夫大打特打幸魯仲連出而調解始行了事云

洋車撞人　東街稅課司胡同口今(十日)有拉洋車者由東往西疾跑如飛適有馬某躲閃不及竟被車軸將腿撞傷双方大鬧口角繼而動武經該處崗警排解兩方均屈不服該警遂將馬某與車夫帶所未悉如何處分云

△安　東▽

取銷會議　本埠警察廳前星期一日所有警官齊集廳內開聯席會議討論此星期以內警務遲與應革各事行之已久成績頗佳近因舉辦冬防各警官每日晝夜查勤毫無暇晷所有聯席會議暫行取銷一俟冬防期滿再行恢復於日昨通令知照云

檢查車輛　本埠車輛事務所於日昨會同警察人員在天后宮前檢查車輛共到馬車一百三十五輛人力車五百五十輛均已納捐所有車輛均潔淨堅固惟漏載馬車二輛人力車三輛候傳處罰辦本月車輛比較上月減少十分之四係因地方蕭條所致耳

查事回局　本埠稅捐局稽查索液東於日前赴湯山城一帶調查各稅捐分卡被村長呈控浮收糧爛稅冒收驗舵費各節實地調查數日盡得實在係往來糧爛車通過分卡因查驗認眞發生口角致有控告之舉取得車戶甘結於日昨返安赴局報告邵局長核辦云

扣車糾葛　本埠于家溝住戶魏鳳林曾在軍隊充差近賦閑家居因韓人金雲鶴欠債不償昨在街相遇將所騎自行車扣留令其持錢來領乃金之車係借自他人經車主控稱丢失被魏窃之報告日警察同至警廳傳魏某到案訊明前情惟金某避不見面故未了結云

奉票暴落　本埠市面雖通行現小洋而行使奉票每日按市價折合自夏及今每現小洋一元換奉票八元五六以至九元五六角之間雖有漲落從未超過前項數目近旬日間奉票逐日落價截至現在每現小洋一元換奉票十元零二三角尙有落無漲云

險遭淹斃　本埠鴨綠江已經結凍數日以來即有韓人往來冰履絡繹不絕日來天氣稍暖冰凍依然日昨午後一時有韓人數名履冰過江行至中間水忽塌陷將韓人一名墮入冰窪幸同行韓人竭力救出雖未喪生而渾身濕透北風凜烈已凍得奄奄殆斃

警甲勤匪　本埠警甲事務所現因鄰縣胡匪猖獗仍未肅淸刻下將近轄境擾及鄉民日昨特派保安隊長潘富貴率保安隊兵三十七名出發剿匪云

騙貨未遂　本埠和源泰綢緞莊昨有韓人三名前往購妥各種貨物共値金票三百餘元一人持走留二人候其取欵歸來付清同行該韓人一去無踪所留二韓人亦擬乘隙潛逃被該號扭赴偵緝隊理論經日警察將韓人帶回担任清付貨價始結云

日煙暢銷　本埠附屬地東亞烟草公司承銷日本製造各種烟捲近經該公司創銷員劉章民設法勸銷前因受他種紙烟抵制銷路漸形遲滯近月以來驟見銷路暢旺每月能銷二百餘箱前途發展可以想見云

商號被窃　本埠中興街商號永和義日昨夜間櫃中人均入睡鄉被梁上君子撬門進屋開啓銀櫃窃去現小洋四十餘元金票三元公債票二十元天明查知被窃而賊已不知去向只得報告警察訪緝云

典被糾葛　本埠七道溝裡二區住戶李唐氏夏間因無錢使用向同院韓俊臣借貸一時無錢韓將自己棉被典洋四元借與應用至今未還昨向李唐氏索要不付韓將李唐氏之棉被強行取去致起衝突同赴日警所理論判令李唐氏償還欠債棉被領回双方承諾完結云

△大　連▽

所長就任　大連取引所新任所長山崎平吉氏於七日由旅順來連至取引所向川邊副所長及以下所員等致履新詞畢同日歸旅順整理交代外事課殘務擬於九日來連歷訪各方致新任詞定於十日至所履任視事云

難民福音　天興福財東五福堂邵某對於被難貧民大發惻隱之心決定捐助大連及金州兩施粥廠小米各一火車每車一百四十石其輕財好施樂善不倦之誠實足多矣▲

日皇祭節　十二月廿五日爲日本大正天皇一週祭節大連市役所於是日下午一時廿五分在大廣場小學校校庭舉行大連市民遙祭式以表敬悼之忱凡中日市民屆時參拜服裝務須素雅潔淨又須於定刻前卅分齊集云▲

新製火車　滿鐵會社新製成之特別快機關車一點鐘能行卅七里大連至長春間祇九點鐘即能到着將來火車非常便利矣

禁止傍聽　本年八月間有原籍日本長崎縣人水田私三郎在奉天強姦九歲幼女踐斃傷害事件第一回公判於昨日午後三時由安住裁判長開庭審訊禁止聽聞第二次公判定於月之十五日云

驅逐流民　大連各警察署鑒於時屆冬令盜案甚多欲清盜源非驅逐流民不爲功現對於一般流民及與地方有害者一律驅逐出境云

捐助義欵　市內濟豐銀行內屬慈善家周晦聞君鑒於山東難民絡繹不絕慨然捐輸大洋一千元資交山東同鄉會以資救濟云

新房落成　本埠小崗子遊廓組合另在宏濟街重新建築遊廓事務所一處共樓房十八間工程早已告竣室內設備極形整齊於前日午前舉行極盛大之落成式各界多往賀焉▲

因憤自殺　大連市外小平島第四區廿一番地居住之王善功年廿四歲因遊蕩成性又無正當職業被其叔父痛責憤不欲生遂私購阿片若干於九日午前一時乘人不備吞服自殺正苦悶中被家人覺察急抬送小崗子宏濟善堂施以應急灌救諒無性命之虞云▲

△蘆家屯▽

點驗鄉團　蓋平警察局所長以各區鄉團雖已照章舉辦但人數之多寡器械之良窳必須親自點驗故特日前電令警察二區轉告所屬各村正副於九日率同團丁聽候點驗日昨警長方由蓋乘車來蘆稍事休息即按村照册唱名點驗至三時方竣當乘晚車回蓋云

重修橫道　驛南路線往來之橫道朽壞坑陷業誌前報今該管長爲便利交通免除危險計特於今日命保線工人重新修築將前之枕木換爲石條較前特別牢固云

利市三倍　日前蓋平高麗長來蘆查點鄉團本區四十餘村之團丁及各村正副不下數千餘人盡數來站飯莊麵鋪午餐時不勝忙碌每家賣錢不下千餘元而以共和村爲尤甚聞竟賣數千元可謂利市三倍矣

懸賞尋猪　官家屯邵某丢失母猪一口尋找數日踪跡全無遂來站在各通衢張貼告白懸賞以求有知而送信者賞洋十二元將物送回者賞洋三十六元云云

△本　溪▽

麵大漲　本邑近日不知因何各商家將貨物及米麵等價大漲日前林米十三元昨又漲至十四元洋麵現賣四十餘二麵卅元其餘雜貨無不提高

△騰鰲堡▽

肉價昂貴　本鎮各商貨物價値日漸增高惟猪肉價値尙屬低廉近來忽然猪肉漲至三元之譜若錢法長此毛荒更不知漲至何等地步矣

整頓廟產　本鎮保安寺係多年古剎廟產豐富時日既久用費亦多經先前僧人將廟產出典在外典價極廉現在住持僧明海人極懦弱以致入不抵出近來該僧之徒任照沉少年英俊對於先前寺內一切積弊大加剔除並將出典產業如數抽贖出租之價抵典價尚有餘裕該僧之經濟能力實堪佳尚云

△四平街▽

歡迎局長　梨樹縣禁煙局長安懷仁前經奉天總局調省遺席由總局改委縣城禁煙檢驗所長王仲純升任昨九日禁煙局高懸國旗以表示歡迎是日新任王局長由梨樹縣乘車來街接任新舊交替並在門首粘貼紅佈告以便週知云

粥鍋成立　直魯同鄉會由上月開放粥鍋專供給山東難民於昨十日散佈廣告由是日起正式開放自午前十時起至午後二時止無論難民及本街貧民一律施粥聞近日在該會領食者不下二百餘人云

漯塘減價　本街二道街德泉漯塘競爭營業於昨十一日印送廣告大減價値池座奉票四角雅座六角歡迎主顧提倡營業云

△范家屯▽

巡記勤勞　七區巡記于文宣曾在警務畢業任職數年勤勞卓著對於職務矢勤矢慎操作異常認眞如于君者誠警界中之能才也

△西　豐▽

修整街衢　西豐警察所承蕭縣長之指揮近來徵車運石修整街衢城內外各道路完全墊乾逐日修整不遺餘力從此一望坦平如履康莊車馬往來無畏傾跌矣

嚴禁賭博　西豐司法警察嚴禁賭博雷厲風行十分認眞並經警界相輔進行相得益彰是以閤邑賭風幾絕頗有王子犯法庶民同罪之概云

△綏　中▽

煙獎開彩　英美煙經理雙升號前奉該公司令銷售哈德門煙附帶彩券現已售淨特於本日(十日)在商會院內當衆開彩並邀請各界參觀計頭獎一張爲二三二二六六號二獎二張一爲二七一三三一號一爲二五八七五三號三獎三張爲二四八九二一號一爲二六三一四五號一爲二四二五一二號其餘各獎頗多不及細載云

△錦　縣▽

巨匪落網　有陳明遠者義縣人久在東荒一帶聚匪綁搶報字得勝月之八日該匪率衆又至石山站附近綁搶適被警察九區偵知經陳區官帶隊往擊行至途中正遇衆賊兩下開火戰有三小時將匪首陳明遠捕獲餘匪逃去昨九日將該匪送交警甲所轉送縣署嚴加法辦云

不慎於火　北關住房王桂芳家八日晨起正在燒火造飯之際忽然煙筒冒火經鄰右瞥見大聲喊叫聚集多人担水施救多時始行煙銷火滅云

記拉米箱　城內各衙衢及大小巷間皆亂倒灰土穢物不但有礙交通且復妨碍衛生昨經閭警甲所長派中區區官購造拉圾箱數十個設置於各巷僻靜之處以備裝置灰土穢物此後各巷之道將日見清潔而污氣減少空氣新鮮矣

有女懷春　西關下頭路北門牌六百七十六號住戶姚大魁有女三人長次早已適人其三女尚待字閨中年已登瀛情竇早開每日擦粉點胭帶朶簪花在門外佇立遇有白臉皆以眉目送情於是招惹一羣狂蜂浪蝶日不離門未悉姚某亦有所見聞否

保留巡長　北門外石廠警察分駐所巡長許化洲月之七日晚巡長出勤正逢閻所長帶隊查夜至該所不見巡長致觸其怒八日下條撤革經北關各商得悉聯名具保呈請警甲所保留許巡長未悉能否達到目的耳

百物高貴　本邑自現洋暴漲至十二元後百貨隨之提高洋貨布匹有關現洋者不待贅述即洋麵由卅八元漲至四十三元紅糧漲至十三元秫米由十三六角提漲至十四元之多一般窮苦小民又受莫大之影響矣

△松山鎮▽

又抓民車　前次吳興帥蒞錦時首先禁止抓車自禁以後錦縣四民樂業頭聲盈耳不料興帥返省置命令於不顧近星期以來警察又四出抓車此前尤烈鄉民賣糧售草者各生畏心此番警察抓車未悉請有吳帥命令否也

槍傷二命　警察八區界石頭井子趙洛恒之子年廿六歲十月間帶同炮手王姓各携槍彈下地巡視時值地內有馮姓小孩在地放猪即被趙洛恒之子開槍射中當時倒斃適小孩之母到地看見即向趙王二人責問而趙令王某速走王未領悟行未數伍趙則由其身後開槍射之當又身死趙姓又向天空高射噹噹數響報稱有胡匪來劫又捏報馮王二人俱被匪擊云云後經檢察廳派員檢驗馮姓婦眼見此事即指名趙姓槍殺當即將趙姓兇犯逮捕嚴押聞被斃之王姓家中現已受賄肥地三日合票洋五千元有暗中私和之說即馮家婦近日亦受有趙賄一萬一千元但不知法廳有所聞否似此兇人立殺二命竟自捏稱有匪是目無法紀較他種殺人罪爲重大云

△新　民▽

胡匪可畏　鎮北楊家窪子洞村月之八日由邊外竄來大股胡匪五十餘名與該村鄉團接仗是晚將三筒窪子洞村攻破殺燒掠奪肆行無忌擊斃楊玉寬等二名綁去楊永森並石某母子搶去該會快鎗廿餘桿是夜又由西路來大股幫匪七十餘名加入匪幫聲勢浩大往南進展是時縣街警甲所長王恆久帶領警甲趕到兩造開鎗攻擊匪等且擊且退至二台子村鄉團出而迎擊九日早將二台子鄉團擊破搶去快鎗十餘支十日午前聞在趙家屯互相攻擊兩造各有傷亡勝敗未分

△開　通▽

虎口餘生　開通西北邊荒某村日前被胡匪綁去人票二名嗣因防務緊急棄匪遠竄該家竟無法贖票詎兩票於夜間斷索逃回安然抵家虎口餘生非偶然也

△餘積屯▽

開放薪資　八日京奉路工役薪資已由天津總管理局開出在各站開放工役與路警月薪有電達知現抵唐山不日即可到錦云

攔路劫車　七日早八點東南鄉郭家窩堡大車赴錦行至女河正欲過汲家大橋陡來四人各出手槍先將車夫楸住將車夫所帶防匪之槍劫下以槍對胸車夫不敢動移跟車之東見事不好帶槍逆過河北來警所報告派警往緝警至則匪早已卸去騾馬四匹而去該警能否緝獲俟訪再誌

無頭命案　四區管下板石溝屯住戶楊陞素無不正行爲本月五日晚間由後屯回家行至東頭由小廟被人用槍擊斃又用石擊損頭部待至翌日爲行人所見報告村長屯朱往驗慘不忍看經警甲報告法廳檢驗無凶可緝仇殺匪殺尚在調查中云

綁票被擊　四區境揚興屯佟某六日晚被匪綁架去出屯被本屯團會聞警帶人追擊該匪將人票佟某抛棄於溝壑佟某恐中流彈伏在溝中團會無踪可尋回屯佟某不向屯內逃歸仍伏未動匪知團會不追僞言汝在何處匪逃與我等回屯佟某誤認會人所喚應聲而出匪見後即用槍擊斃矣

綁去人票　西關小壕吳姓瓦盆窰近年來實稱小康現被匪線偵明於九日晚間陡來胡匪六七人闖入院內將吳某綁去待其報警匪已逃去矣

△農安縣▽

暗娼宜禁　小東街住有韓姓姑媳二人皆係著名暗娼其姑年老色衰不克再操皮肉生涯遂與人傭工(俗稱老媽)其媳因有煙癖又改打嗎啡凡結識情人不擇優劣但能供伊了癮即任其所欲因之該暗娼門庭如市熱鬧非常其實該暗妓所姘識者不是吸大煙即打嗎啡甚至偷竊盜狗之類長此以往不加取締意外之禍恐未可限量焉

夫也不良　農安小南門裏住戶孫永增娶李棟梁之女爲妻過門以後孫日事吃喝嫖賭狐朋狗友置妻不顧其妻係良家女不肯失節迫不得已遂爲人洗滌衣服得錢以資度日詎孫寡廉鮮恥揮霍無度日前金盡囊空指妻借某浪子吉帖二千吊逾期不償將某誘至家中伊即託故躲出某即向孫妻仲言你非代夫償不能寢事結果如何俟訪再誌

本報新年號附錄廣告

吳待秋先生之傑作茶花圖

吳待秋畫伯精於山水兼擅花卉枝幹遒麗設色古雅馳名中外無待贅述明年本報附錄特倩畫伯爲畫茶花一枝不第筆法高古而設色尤爲淡遠遂用套色精印與原跡無二懸之書齋客室較之時裝俗畫名貴多多矣凡定閱本報一月以上者隨報附贈不取分文零購每幅現大洋參角歡迎本報附錄以及喜好書畫者定當以先睹爲快也

陰陽合曆

陰陽合曆之月份牌仍爲日常必需之品是以本報逐漸改良不使與藝術畫混同一處本年仍隨新年號另贈月份牌一張不取分文以應實際要求

路

市行

報　最高　最低　零下一〇度七

大連開 周水開 大石橋開 營口到 營口開 大石橋到 奉天開 本溪湖 京城 安東 奉天到 由滿洲里到哈爾賓 由哈爾濱到滿洲里 長春開 張家灣 陶賴昭 由哈爾賓到海參崴站 由海參崴到哈爾賓

長生不老術

人類未來之福音 醫藥界之新發明

長生不老之仙藥 東亞各國伊古以來 皆有此種傳說 而一般人之欲獲得此長生不老仙藥之心理 則又無論東西各國人士 八九相同 不過空存此種願望 而苦實現之無逐 今幸有維也納大學教授生物學研究所々長斯泰因納哈氏 研究一種返老還童法 而使人遂其長生不老之希望現已從許多方面証明其完全成功 此種醫藥界之發明 實人類未來之福音也 據斯泰因納哈氏研究所得說婦人之卵巢 男子之睪丸 所分泌之生活素 實爲身心活動之根源 而人物之衰老 即由於生殖腺之分泌作用減退或停止 反之欲圖 生殖腺健全 而使其分泌盛旺 則百歲老人 其活動力與二十歲之青年等 敝公司即本此理創製來福片 來福片之効用 專治陰虛 腎虧 精薄 精冷 陽物萎縮 舉而不堅 遺精 夢洩 滑精 見色流精 小便頻數 尿管滴漏 手淫過度 精腎渴衰等症 須知生殖機關失其効能 若不速治則体內 生活力日形減退 人生到此 毫無樂境 君若覺精易疲 四肢酸痛 頭暈耳鳴氣促心悸 即上列諸病之兆 宜速服來福片 強壯腎關 堅固精道 扶助元陽 滋補腎水 連服旬日 定能顯奇効 即無病而体虛之人服之亦能神經靈敏 思想日新 精血充盈 扶陽正氣 誠濟世活人之寶筏也 若欲

保永久之青春欲元氣增進記憶力及精神乎
去百病根保持自然之美防衰老而長生乎
保夫婦之情愛享受天賦之樂乎

則請速服來福片 來福片藥價每瓶洋二元五角 每六瓶大洋拾叁元 每打大洋貳拾五元

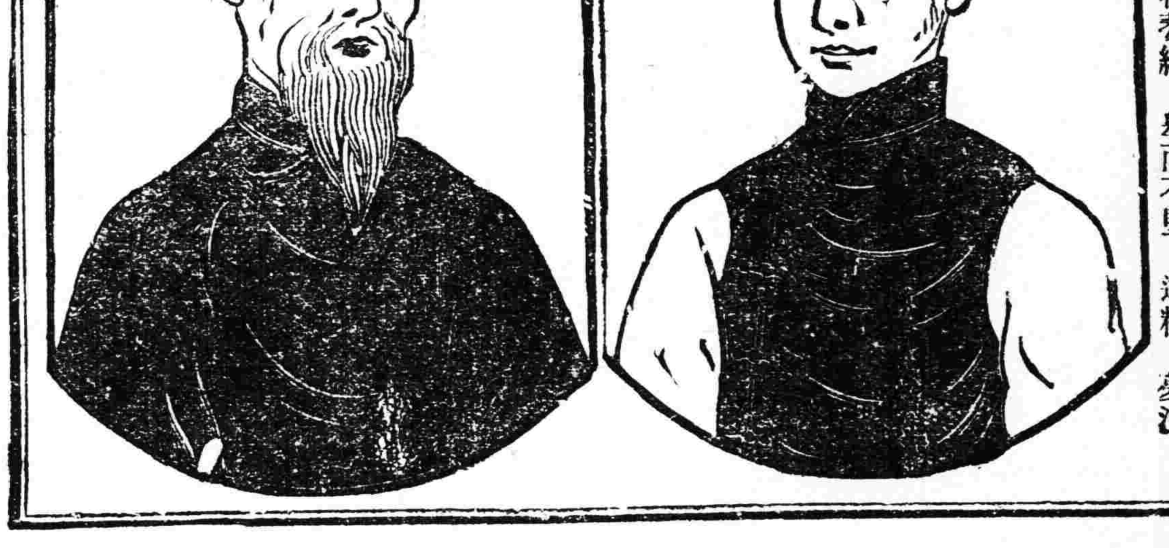

經理所

奉天四平街 大德生大藥房
奉天鼓樓南 五洲大藥房
奉天鼓樓南 歐美大藥房
奉天鼓樓南 永年大藥房
北京東四牌樓 東亞公司
遼陽西大街 義和堂藥房
鐵嶺西門裡 義和堂藥房
長春北門外 中西大藥房
長春北門裡 興亞大藥房
哈爾賓道外 泰華西藥房
營口二道街 中西大藥房
營口魚市口 五洲大藥房
營口永世街 興亞大藥房
芝罘朝陽街 華美大藥房
吉林粮米行 五洲大藥房
瓦房店新市街 德記大藥房
大連市監部通 華泰大藥房
天津鍋店街 葆記公司
西崗子永樂街 德記大藥房
其他各埠大藥房均有代售

第三回謝恩特賣 附彩票獎勵金六阡元之巨款

美女牌葡萄乾

做點心最佳 香甜滋補 第一補血妙品

◎請注意假牌

每壹箱帶正彩票壹枚
壹等 鈔票壹百圓 計拾枚
貳等 貳拾圓 貳拾枚
參等 拾圓 五拾枚
四等 五圓 百枚
五等 貳角 發全部

每五拾箱帶副彩票壹枚
壹等 鈔票參拾圓 計拾枚
貳等 貳拾圓 貳拾枚
參等 五圓 發全部

美女牌葡萄乾一磅者每盒贈給很有趣的贈品贈彩票就使葡萄乾的盒所以上部裡面印有番號請保存空盒爲要

期間 自民國十六年十一月一日到仝十七年一月廿日

得彩品引換場所 各埠代理店及販賣店內取引
其他詳細章程請就近各代理及販賣店一問便知

美國 美女牌葡萄乾公司
東三省總經理 大豐洋行
本行大連市愛宕町二十二番地

美國 巧拿淋 新到

主治

五淋白濁。便尿不清。尿道潰爛。小便困難尿中混血。尿道閉塞。膀胱發炎。疚濁重症請購試之定能應驗如神一瓶除根永不再犯

這是空前未有之新發明淋濁除根聖藥巧拿淋丸 Gonorrhoea Tablets 專治疚濁 淋症醫藥無效或時愈時犯試服此丸定可斷根因該丸內含三大要素即一 純檀香精(Sandal)(二)沙婁爾(Salol)(三)(梅天靈藍 Methylene Blue)此三種藥品均係殺菌滅淋清掃尿毒之貴重藥料凡各國醫學博士無不稱贊爲決妙之品

代理店

奉天五洲藥房 奉天中西藥房 奉天大德生 奉天歐美西號 奉天歐美東號 奉天大吉祥 奉天北市場 恆濟堂 奉天大西關 泰和堂 奉天同德西藥房 奉天利亞藥房 奉天天德堂 四平街裕慶長 四平街增順新 四平街德慶興

洮南德慶仁 洮南永和堂 洮南和發藥局 遼源大德慶 遼源廣生堂 通遼德聚成 通遼和發藥局 八面城德慶同 八面城和發增 范家屯大德新 范家屯天德慶 范家屯瑞生祥 新民屯新發德 溝幫子廣生堂 錦縣福陞永 錦縣福金生

義縣大增號 綏中東和堂 山海關公和祥 開原德祥厚 開原德泰臨 開原生全堂 鐵嶺福合盛 鐵嶺合發久 昌圖德泰玉 公主嶺三合公 千金寨信仁堂 本溪縣春興堂 本溪縣慶和誠 雞冠山德厚興 鳳凰城大生恆 鳳凰城大德生 安東福興堂

安東大生東 安東恆興藥行 安東東益增 安東瑞祥泰 遼陽福春堂 遼陽義和堂 遼陽源興仁 遼陽天鉦成 遼陽天福順 海城德增福 蓋平天一堂 大石橋衛生復 營口保興長 瓦房店康德記 普蘭店志義成 普蘭店康德記 貔口順義成 金州志義成 熊岳新泰興 大連西崗廣興堂 大連西崗天和藥房

大連西崗志義成 大連同德藥房 大連市華泰藥房 大連市華西藥房 大連德記西棧 大連增盛藥房 大連康德記 大連德記全棧 大連劉家屯志義成 三十里堡志義成 旅順仙芝堂 旅順大德堂 長春世一堂 長春同德堂 長春天和堂 長春天育堂 長春中西藥房

長春泰和祥藥房 長春義和謙 長春天益慶 張家灣德泰增 雙城堡世昌增 雙城堡德興厚 雙城堡永德堂 阿城世昌永 阿城世一堂 阿城永德堂 一面坡玉盛隆 一面坡德和鉦 橫道河天合堂 海林站會榮福 寧安縣振興堂 寧安慶升堂 寧安大和堂 安達站誠泰裕 安達站吉盛隆 安達縣延壽堂 呼蘭河錦和彩 呼蘭河天和堂

呼蘭河德興恆 呼蘭河復和堂 呼蘭河永德堂 通河縣同發興 通河縣和發通 甜草崗新來春 昂昂溪育生瑞 巴彥長發藥店 木蘭縣和發全 同賓縣吉盛宏 方正縣和發長 三姓德慶昌 三姓同益和 三岔河同慶和 三岔河天德堂 三岔河同順和 扶餘縣慶昌福 農安縣德泰增 克山縣德興祥 樺甸縣天益堂 蘭西錦和縣 大賚衛生藥房 海拉爾洪順堂

西集廠同發德 明水縣廣增和 烏吉密大德昌 佳木斯德慶安 賓縣榮陞久 拜泉濟泉藥房 烏珠河天義麟 十二井子國盛泰 林甸成盛永 二克山順盛茂 太平鎮和 富錦縣西商行 吉林泰華西藥行 黑龍江泰華西藥房

設無處購買請將欵寄至總行所哈爾濱立即奉上不悞 價目每瓶二元五角 每打大洋二十五元

總發行哈爾濱十五道街金勃先藥房

舒旅長太太患經血不調三四年之久用婦科三寶紅緞子仙膏而獲全愈特此來函證明確有神效

分發行長春五馬路北東 金勃先藥房

金勃先大藥房台鑒 [illegible]

金勃先藥房啟

青腎賓及紅緞子仙膏代理店

奉天日站恒濟堂 安東德順成 大連華泰藥房 遼陽義發和 奉天發泰報館 奉天巖華藥房 四平街天德堂 公主嶺三合公 開原德祥厚 海城德增福 吉林濟生藥房 金州德記藥房 金州志義成 普蘭店康德記

旅順仙芝堂 江省東和堂 雙城德泰盛 長春世昌增 一面坡泰和祥 安達德和鉦 甜草崗中西藥房 拜泉新來春 海倫濟泉藥房 綏化久達長 克山錦合隆 訥河德興祥 北安鎮華美益 茂興福泰湧 鴻興合

佳木斯太德堂 營口洪春堂 新立屯德慶昌 盤山萬福慶 昌圖中西藥房 遼源德泰順 洮南德慶仁 法庫永盛德 梨樹天德堂 范家屯天德慶 鄭家店德慶亨 張家灣德增泰 海拉爾洪順堂 寧安永生堂 五常保元堂

興城寶華新 營口中西藥店 吉林廣裕當 通河同發興 方正和長發 溝幫子廣生永 呼蘭德興恒 天寶衛生藥房 鳳凰城大德堂 烏珠河錦和永 海林站會樂福 三岔河志生遠 小綏芬福增泰 橫道河天合堂 望奎錦合福

八面城德慶同 梨樹世昌永 錦縣復陞永 義縣乾元泰 下九台世德堂 伊通天德堂 皮口順義成 雞冠山德厚興 岫岩永慶書局 草河口三義永 青崗慶成祥 通化興盛東 莊河成記 通遼大來當 密山華增德

城廠義和增 西集廠同發德 八面城通聚源 普蘭店志義成 瓦房店天合盛 穆稜天成永 千金寨德泰興 本溪春興堂 同賓吉盛洪 木蘭和發全 三姓德盛長 巴彥信記書局 鐵嶺福合盛 明里堡志義成 吉林文生堂

吉林東升藥局 望奎同發藥局 黑山會增盛 烏珠河恒盛元 賓縣大同藥行 興華鎮信誠德 扶餘慶昌福 農安德泰增 明水廣增和 昂昂溪育升瑞 烏吉密同義和 龍井中華新局 松樹興福成 賓縣榮陞久 熊岳新泰興

紅緞子仙膏

調經養血丸〇帶葯暖宮丹

此紅緞子仙膏專貼婦女經血不調月經過多或赤白帶下小便淋濁崩漏不止經行腹痛色氣不正腰腳痠痛子宮寒冷下部抽痛久不孕育屢患小產經閉經枯乾血癆症面黃肌瘦少食無眠午後發燒肺癆咳嗽心跳心忙無論如何難治之症或經多醫不效者將仙膏貼肚臍一張百病俱消無病常貼此膏舒筋活血追風散寒種子調經可登壽域誠聖藥也如患血少經閉或三五個月不見血者用帶藥暖宮丹保管數日即將瘀寒瘀血完全化下多年病塊下淨無餘內服調經養血丸溫暖子宮開瘀腳氣藥性和平功效偉大不燥不寒四季可服善治氣血虛弱腹中癥瘕病塊肚腹疼痛四肢倦怠頭迷頭暈骨蒸發熱氣短咳嗽以及婦女百病無不藥到病除大有起死回生之效並能安胎是乃婦科中第一聖藥也凡婦女患病不論輕重新得早有如能外貼紅緞子仙膏內服調經養血丸則百病若失宿疾立除氣血充足精神倍增身體康健可得家庭中之樂趣也紅緞子仙膏定價大貼現大洋四元中貼二元加一料每貼六元仙膏現收半價調經養血丸半料兩元五毛一料現洋四元帶藥暖宮丹每付一元買紅緞仙膏一貼者贈送帶藥一付不取分文無處購買函購亦可匯兌不通處郵票代價十足通用原班回件不悞

紅緞子仙膏 青腎賓 總發行所哈爾濱十五道街 金勃先藥房

分發行長春五馬路北東 金勃先藥房

神皋雜俎

歡迎投稿

社會小說　哀史　第二十二回　老俠客支身入虎穴　好青年騈死作國殤

（二六）（法國囂俄原作　瀋陽穆辰公譯）

此時首領燕吉爾。把那老人看了看。也不知爲誰。因問麥利說。若知此老爲誰乎。麥利看了看。認得是白翁。因向燕吉爾說。我認識此人。首領見說。喜悅莫名。因道。前有麻福老人。爲吾黨增光不少。今又來一老勇士。使我敬老之心。一日不能或已。因請老人入壘敘話。來者非別。正是蔣布善。他來此何爲。難道也和麥利一樣。因爲絕望。也想死在這里麼。或者是另有目的。此時無人能知。只看後來結果。便知分曉。此時老人入到壘中。也無暇細看麥利的品貌。先教選出的那五人。穿了護市兵的制服。蔣布善溫慰這五人。便如自己兒子一般。趕緊打發他們走了。大家見老人如此行事。無不敬服。未幾。夜已斷明。各處散在的廿七個堡壘。一一陷落。官兵來助攻此壘的。其數益多。過了五點鐘。官兵方面。已然開始攻擊。壘內只有四十二人。雖加入蔣布善一人。亦也就無濟於事了。此時敵人用大砲已打壞了堡壘之一角。壘中青年。人人以必死精神。奮鬥不休。這時。敵人大砲。已然停止。忽由堡壘缺之處。有一童子。躍然而上。因呼道。我來了。我來了。大家一看。正是小三兒。麥利尤爲吃驚。在麥利的本意。原想教小三兒送這信封。一以向蔻賽訣別。一以搭救小三兒性命。不想他又跑了來。因把他叫下來問道。那封信你送到了嗎。小三兒說。小姐已然睡覺了。我把信交與他的老僕人了。大概他此刻已然起床。必然正念你的信呢。麥利見信未面接交到蔻賽手裏。未免有些不滿。又不知白翁到此何爲。尤不能無疑。因問小三兒說。你認得那個老人麼。說着指與小三兒看。小三兒因在夜中。本來沒留神。那里還細看蔣布善長的什麼樣兒。只得說。我不認識他。麥利見說。方纔放心。知道白翁不是爲那封信而來。也是加入革命的。因又問小三兒說。你又來此作什麼。小三兒說。此時正是吾黨危急存亡之秋。小三兒不忍坐視。

（未完）

五萬圓（續）（心魔）

我看那男子的歲數。與我不差上下。一副嬌白面孔。清秀的神氣。比我還要强一倍呢。當時。我很犯疑。我想。這青年。在愛情的方面。未免過于冷靜了。怎的一個如花似玉的妻子。竟這樣捨得出。叫她去作別個男人呢。這樣人。未免過于稀少了。當時。我便應了一聲。她以爲許可了。乖巧的張先生。看看有機可乘。便趕着張羅。找馬車。並且還首先。替我担保。如果發生什麼事情。一概有他担任。我還記得。一夜的代價。是哈大洋十五元。

我們到了天泰旅館的時候。已經是十二點鐘了。我同她。吃過了夜飯。便一榻橫陳的。去尋那香夢。一試之下。眞好。果眞的好。特別的好。那種香蜜的滋味。眞有說不出的美來。

自珍。此時。彷彿似有些。又忘了他欠店裏的錢。苦惱了。他說到這里。似乎又似在那。美滿時代站着呢。由他的愁長臉裏。竟透出幾年的形象來。似乎。五萬塊錢。依然還在他的手裡。于是又很歡躍的向我說。

先生。不是看過列國嗎。列國上不是有一位。什麼？夏？…夏？…姬麼。不錯。眞不錯。她那種美處。比夏姬。還有意思。而且她又是個。不幸的女子。彼時她。看在我的大洋面上。果眞竟肯投意和了。並且在那上頭。眞是棋逢對手一般。我眞想不到。我眞想不到。她有這種的美。我犧牲了。我什麼都犧牲了。從此以後。我便一連便一連同她。在我的寓所。甜甜密密的。度了七個整夜。待到不勝她的時候。我便仗着阿芙蓉的助力。向她宣戰。就是這樣。歸終。還得双方講和。纔能美滿解決的。

咳？瘋神來按頭了。窮神來蒙眼了。不到幾天。便離不開阿芙蓉了。每一次。不向阿芙蓉乞援。不向阿芙蓉接頭。一定就一敗不振。一定就不能支持。不是全軍覆沒。便是棄甲而逃。咳？果眞阿芙蓉。就與我接近了。

一天的夜裏。外面下着大雨。馬路上的行人。都斷決了。一切的寂寞。我的寓所。也被寂寞神。作了附屬地。在這靜悄悄的時候。只有明光的閃電。不時的來向屋子窺視。那隆隆的雷聲。在那天空響着。好似激痛的。替我嘆息。一旦遭了不幸。壁上的鐘。滴滴搭搭滴搭搭。此時我聽了。就好似那鐘說。你！階！你！階！這時候。我雖然這樣的想。只是五萬塊錢的多數。也不至。因爲一個輕年的女子罄產。

（未完）

筆記

文藝叢考再編（陶明濬）

宗經

劉彥和曰。三極彝訓。其書言經。經也者。恒久之至道。不刊之鴻教也。陶按吾國之書。其多汗牛充棟。不可究極。縱有百年之壽。未必一一涉歷。所謂終身未能究其業也。善讀者。必得其最要之籍。日誦心維。得一句之意。一章之旨。則終身受其利濟。以一賅萬。一步勝多。在羣書之中。捨六經其奚從乎。經者何。一訓爲常。可以常用。可以常行。永久不變。推之四海而行。放之天下而準。施之古今。措之世事。無所處而不當。無所往而非宜者也。一訓爲徑。如徑路之可行。上下數千年。縱橫數萬里。無一日之不可行。無一地之不能到者也。今之人以經書之宏衍容深。非淺學所得窺測。因其不易通。乃生其疾忌之心。因其勞而無獲。乃發其厭倦之意。且見異思遷。徇外爲人。一旦有新說以搖動之。則迷乎其往復。而茫然爲酬應。於是舍其固有。而健羨乎他人。倒其戈矛。從而自門。紛紛假援。亂天常而害人紀。必不能久遠矣。

獨不思吾國數千年來。人之所最仰者。莫過於六經。可以綱紀人心。維持風教。使上下有禮。知自別於禽獸。而有殊於夷蠻戎狄者。何也。豈非經訓之效也。故禮記孔子曰。入其國。其教可知也。其爲人也。溫柔敦厚。詩教也。疏通知遠。書教也。廣博易良。樂教也。絜靜精微。易教也。恭儉莊敬。禮教也。屬詞比事。春秋教也。此言六經。感人之深。移人之速。有如此者。又曰易失之賊。書失之誣。詩失之愚。禮失之煩。春秋失之亂。不特對六經之長處。孔子肯言之。即六經之短處。夫子亦未常諱而不言。非如今之人發明一種學說。則沾沾自喜。自以爲有利無弊。有千得而無一失矣。特六經所謂失者。非六經固有之失也。人學之不善。而自己有所失耳。如人不善食粱肉者。以哽咽而得噎。豈將令人咥乎。食之者不慎之故也。

別錄

赴戰綫的宣言（段又樵）

所以纔固定了。衝破環境的「決心」。另在別處建設有意義的人生。
我是人間的弱者。社會上的懦夫。
志去和命運作戰者。就是環境迫我。所以我不但不以惡環境爲不好
反而感謝他促我立志的恩。
『老了。老了。』年光去了。志氣消了』這類的詩。現在不能夠再詠了。
現在所詠的是。
安於命運的人們呵。
你們好沒有勇氣呀！
這樣的人生。
爲何還不去奮鬥？
只聽憑他來剖奪你們的個性而不反抗呢？
『罷嘞罷嘞』
你休要說大話呀！
我們何嘗不明白這些
因權威的網羅啊！
縱任你怎麼的掙扎罷。終難逃脫。
反不如屈服了。
或者可以討他點點喜悅。束縛的鬆一些。
我們最初何曾想到如此。
你如不信這些呵。
久而自知！』
哦！原來如此！
我從此要將道路認清。
察你們失足之所由。
做我之前車。
再固定了毅力。
寧可爲奮鬭而死。
不甘心作他的奴隸。
這些話有多們零碎呀！但還能說出我想說的話來。就此奉我朋友慕周給我的詩。做一個結尾罷——』
『痛苦的環境。
是一座幾園。
幾園內裡有樂園。
樂園中滿栽樂果樹。
樂果任憑人人餐。
未達途的青年們呀！
認定了正確的途徑。
努力的前驅。
剗開忍受了痛苦。
將來快樂園中任你遊。

十六。十一。八於大連

孔孟老莊實爲一貫辨（許學源）

自歐洲大戰以後。世界學者知物質文明已漸破產。遂羣趨於哲學之研究。我中國數千年之文化。早已與西方之文化相頡頏。固不後於人也。即就哲學一端而論。莫精於堯傳於舜。舜傳於禹之十六字心傳。其言曰『人心惟危。道心惟微。惟精惟一。允執厥中』心者。人之知覺。主於中而應於外者也。指其發於形氣者而言。則謂之人心。指其發於義理者而言。則謂之道心。人心易私而難公。故危。道心難明而易昧。故微。惟能精以察之。而不雜形氣之私。一以守之。而純乎義理之正。道心常爲之主。而人心聽命焉。則危者安。微者著。一動一靜。自無過不及之差。而信能執其中矣。此即天理人欲之分也。能循天理。去人欲。執其中以應天下事。自然無不合於中正焉。後之以此哲理爲根源者。莫明於老子。孔子。莊子。孟子。老子之言曰『抱一以爲天下式』呂吉甫注曰。抱一者。常與道俱。即精一執中之謂也。又曰『多言數窮。不如守中』呂氏注曰。不有不無不取不舍。而適與道相當者。是謂守中。守中者。即精一執中之謂也。又曰『道常無爲而無不爲。侯王若能守。萬物將自化。不欲以靜。天下將自正』此豈非去人心存道心正己以正天下者乎。孔子之言曰『克己復禮爲仁。一日克己復禮。天下歸仁焉』禮者。天理也。已者。人欲也。克己復禮。亦是精一執中之謂也。故有天下歸仁之效。曾子又曰『夫子之道。忠恕而已矣』中心爲忠。如心爲恕。此非抱一守中耶。莊子之言曰『純素之道。唯神是守。守而勿失。與神爲一。一之精通。合於天倫』素也者。謂其無與雜也。純也者。謂其不虧其神也。又曰。水之性不雜則清。莫動則平。鬱閉而不流。亦不能淸。此非執中抱一。忠恕之用乎。豈晉之清談誤國者所可比擬。孰謂莊子爲虛無耶。至於孟子之言。則更明白精確。其對梁惠王曰『亦有仁義而已矣。何必曰利』仁者。心之德。愛之理也。義者。心之制。事之宜也。仁義者。本乎忠恕者也。本乎道心者也。利者。近乎人心。人欲者也。孟子之所以得此道者。蓋本於其不動心而來也。不動心者。去人欲。存天理也。亦即老子之抱一守中。孔子之忠恕。莊子之純素也。孟子一書。集諸聖哲之精義而成。故敢作肯定之詞曰。國君好仁。天下無敵。而後世儒者。因韓退之原道一篇。闢佛老之闢老。遂習於一偏之見。謂孔孟談有。老莊談無。厚孔孟而薄老莊者。紛紛以起。殊不知孔孟問禮於老聃。已見於史記。老子謂孔子曰『去子之驕氣與多欲。態色與淫志』是已明告孔子克已復禮之功矣。孔子嘆曰『老子之道。其猶龍乎』史記又曰。莊子與梁惠王齊宣王同時。今其書所載魏瑩。即梁惠王也。是莊子與孟子同時也。且其傳老子之道。而多尊崇孔子之言。是莊子傳老子之道。而兼傳孔子之道也。故孟子闢楊墨。放淫辭。而獨不闢老莊。豈孟子不知有老莊耶。特以其道之根源。同出於人心惟危。道心惟微。惟精惟一。允執厥中。故談有與談無。同是去人欲。存天理。正人心。以正天下也。並行不背。皆可以合於一。合於中。使天下人民受其福也。否則不合於天理。不一不中。不能老吾老。以及人之老。幼吾幼以及人之幼。故爭地以戰。殺人盈野。爭城以戰。殺人盈城。使人之父子不相見。兄弟妻子離散矣。觀今之民國十六年來之政治。則可知人欲之害天下也。悲夫。

『附注』旅順師範學生裴玉翎等從余研究哲學因取材於老子翼莊子翼孔子孟子史記中相聯貫者著成此篇願與同道商榷之　大洪山人注

命理新詮

批長春取引所裴友三君（私正）

乾命廿三歲三月十六日亥時長春生人大運逆行五歲餘八十天逢六一歲上庚乙年六月初六日交換

偏官 乙巳 正印	初五 己卯	四五 乙亥
傷官 庚辰 劫才	十五 戊寅	五五 甲戌
日元 己丑 比肩	廿五 丁丑	胎元 辛未
正印 丙寅 正官	卅五 丙子	立命 子宮

已丑天地同德。生于辰月。兩見正印。身強。乙庚作合化爲傷官。寅木正官位于時上。己丑夾酉。寅辰夾卯。胎元丙辛合而丑未冲。命宮子辰相會。諸多貴點。當取正官爲用神。貴命也。聰明正直。誠信惜福。少年不易遂心。中年自然成富。老運愈亨。妻賢分而喜遲。子貴分而晚立。壽算長。惟是椿庭不克老萊歡。多勞少逸耳。大運已卯十年不見佳。戊五年聰明發。家庭咎。廿一歲分寅運五年。正印旺起。去難來祥。但欠安寧。今年丁卯。會官星。尅傷官。乘機得事。明年戊辰。傷官旺。辰庫開。必有佳遇。而瑣碎。丁運二印爭權。丑運作用靈敏。丙運印旺。子運子丑作合。如魚得水。佳運也。乙運欠吉。亥運寅亥作合。化去官星。傷官得力。變爲傷官用煞。有龍翔虎踞之象。大佳運也。甲運欠人所害。戌運辰戌冲不吉。六十二歲防心胃疾。善修之。次運癸酉大吉。

閒話

我來調停論戰（塞上野人）

近幾天。盛京時報。爲女子剪髮贊成和反對的問題。登的盈篇累幅。把個神皋雜俎。幾乎不留隙地。眞是煊赫非常。有聲有色。即久不閱報之人。亦要手持一份。瞧瞧熱鬧。歟。因讀了。化新。非她。般齊。笑我。耀亭。潤之。道盛諸位先生及TC女士之偉論。各有見地。各有理由。均非頭腦簡單者所能見及。不勝贊歎欽佩之至。但反復推求眞理確在者。不外乎潤之先生說的。『凡是好的事物。都是合乎經濟。衛生。美觀。便利四個目標的。凡是壞的事物。都是和上四個目標相反的』意正理眞。我亦就不用說剪的是。不剪的是啦！

近鑒爲這一個問題。諸位先生們由商權。而討論。而咨問。而失和。而遞哀的美敦書。各走極端。各不相下。雖尚未下令總攻擊。前線已見小有接觸了。值此千鈞一髮之際。余欲無言。亦不可得。排難解紛。爲人人應負責任。深愧不學無術。曷敢以魯仲連自任。但以管見所及者不得不有一言供獻諸君。不免失當之處。尙希多加原諒吧。社會爲人人團結而成的。人能改革社會。不是社會能改革人的。但改革社會必須經多數人之同情。始能成功。不是合乎一二人心理。便能左右社會間任何事物的。換言之社會問題。即人人問題。不拘問題大小。人人都應有研究必要。不可忽視。惟冀各輪己見。擇善而從就是啦！即國家行政亦然。要不然文明國政府下何必設立國會呢？凡政府所有一切興革事宜。必須徵求國會同意通過後。方能公佈施行。這不也等於互相研究。擇善而從嗎？我國現下雖無了國會。在民三民八民十。亦算產生三次。縱因家長育養失宜。橫死逃亡。壽命未永。但以一省政治論。近今不尙有省議員改選嗎？這個機關設備的意義。大家當然明瞭底了。假如省政府提出一項議案。無論事之是否重要。決不能即邀多數議員一致同意。必須經過長時間之討論辯議。始獲通過表決。即使達表決地步。議員老爺們也不能盡同意啦。不過達出席議員半數以上之同意者即付表決。由此可知不拘什麼問題發生。多數贊成者即算勝利。少數贊成者即算失敗。女子剪髮贊成合反對的這個問題。還須徵求多數人的意見。從長討論。最後兩方對照。對那方表同情者多。即算那方勝利以待公決。若照諸位先生們這樣負氣自雄。幸寡未聚集一室討論。若在一處討論。話不投機。伸手就打。恐又要演民十北京國會議員飛墨盒擲筆架的故技了。敝人與諸君雖無一面之緣。若以諸公偉論測之。不爲華華學士。翩翩才子。便係宿儒名流及文明女士。學富五車。見識廣達。宜存涵養心。勿懷小憤怨。千萬別與那萬惡的軍閥。禍國的政客。一致行動。專以打仗挑戰爲能事。倘一旦兵戈相見。必皆從事於戰爭工作。反要把個待大家討論解決的問題無暇顧及了。我國十數年的紛擾。就起於執政諸要人各持己見。互不相下。遂致失和破裂。開了戰端。把一切政治俱都不遑顧及研究與革啦。務望諸君破除己見。停戰言和。結果孰是。期諸公論。庶幾化干戈爲玉帛也。敝人拙見。倘望諸君及閱者鑒及。有具同情者速起響應呼號。勿使戰局擴大延長則幸甚焉！

十六年十二月六日晚脫稿於長春

文苑

詠時事（岡山源六）

隣國覬覦亂白首東渡溪時危發孤憤
眼波難爲青攙槍使象緯榛莽滿王庭
雲漬王蒯陣赤眉方建瓴飫聞三民義
實倅六州螟況復假引虎扃鑰無以鑰
欺天白日旆鹵掠驅賊丁麥芻且無時
險境安能停婦辱於夫側翁嫗顛壑瞑
南訛登平秩黔黷菊花聽江漢波爲激
金陵月爲腥奈何宛闈怨果莪衛伐邪
海國魚龍歡霞館集優伶輕薄莫警省
秦腔入紫冥吾支持古節岳立見典型
當其歸有日慷慨飲新亭頗似李商隱
淚欲溢爲縈

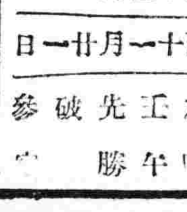

陽十二月十四日
舊十一月廿一日
水曜　壬午　先勝　破　參宿

▲一白之人出外勞働不如在家得利較多之日坤西艮吉▲二黑之人如果行事錯謬易生爭論之日坤丙庚吉▲三碧之人倘能堅忍定必成功之日開店賀號皆吉艮巽壬吉▲四綠之人論事順調進行之日但須注意失物西巽壬吉▲五黃之人虛擲聲勢而無實際之日諸須注意巽丑東吉▲六白之人如春種一粒之粟可秋收萬石之勢東乾坤吉▲七赤之人午前雖吉午後轉凶之日東乾壬吉▲八白之人疑間愈深好機愈失之日但進取吉巽乾坤吉▲九紫之人吉凶交錯之日宜守常業則爲安全西艮乙吉

裝訂精緻　印刷鮮明

莫柳忱先生題字
誠執中先生序文
于振甫先生題字
袁潔珊先生題字
汪席珍先生題字
于思泊先生題字
陶犀然先生序文
王冷佛先生題簽

四六版三百二十頁

東三省古蹟遺聞續編

歷史者已往之陳迹也其所記載無非典章制度及一切事蹟而已曷爲而爲後人所重視以其爲文獻也所以聲名文物之邦國有史縣有志野有乘稽古者一經披覽巨細畢張惟東三省則志乘闕如已往之事跡邈焉而無可考長此以往則歷年愈久跡愈晦而聞愈寡有志之士縱欲爲有條理之編纂苦於

茲事體大非數人十數人之心思耳目所能賅況際此人欲橫流之會更無人擔荷仔肩故本社於甲子歲徵集東三省古蹟遺聞併金息侯先生所著之奉天古蹟考彙爲一編以行世嗣又賡續求徵除沙汰外所得稿件逾於疇昔雖其中不無道聽塗說之弊要足以補前編所未備後之覽者或亦足資依據歟

定價連郵現洋壹元　郵票代價一概不收

盛京時報社發行

市　電接　大連匯申　七二兩二五　上海標金　三五〇兩九

滿鐵

大連開	前八、二〇
周水子	前八、三六
金州	前八、五〇
普蘭店	前九、四三
瓦房店	前一〇、三三
熊岳城	前一一、三九
大石橋	後〇、三〇
海城	後一、〇三
湯崗子	[illegible]
鞍山	後一、五九
遼陽	後二、二九
蘇家屯	後三、[illegible]
奉天 到	[illegible]
奉天 開	[illegible]
鐵嶺	[illegible]
開原	[illegible]
昌圖	[illegible]
四平街	[illegible]
公主嶺	[illegible]
長春到	[illegible]
長春開	[illegible]
公主嶺	[illegible]
四平街	[illegible]
昌圖	[illegible]
開原	[illegible]
鐵嶺	[illegible]
奉天 到	[illegible]
奉天 開	[illegible]
蘇家屯	[illegible]
遼陽	[illegible]
鞍山	[illegible]
湯崗子	[illegible]
海城	[illegible]
大石橋	[illegible]
熊岳城	[illegible]
瓦房店	[illegible]
普蘭店	[illegible]
金州	[illegible]
周水子	[illegible]
大連到	[illegible]

鐵道用　鑛業用　諸工器　機械　諸材料

合名會社

藤田洋行

奉天浪速通三層大樓

瓦斯機關　瓦斯機　發動機　電動機　發電機　農業用　諸機械

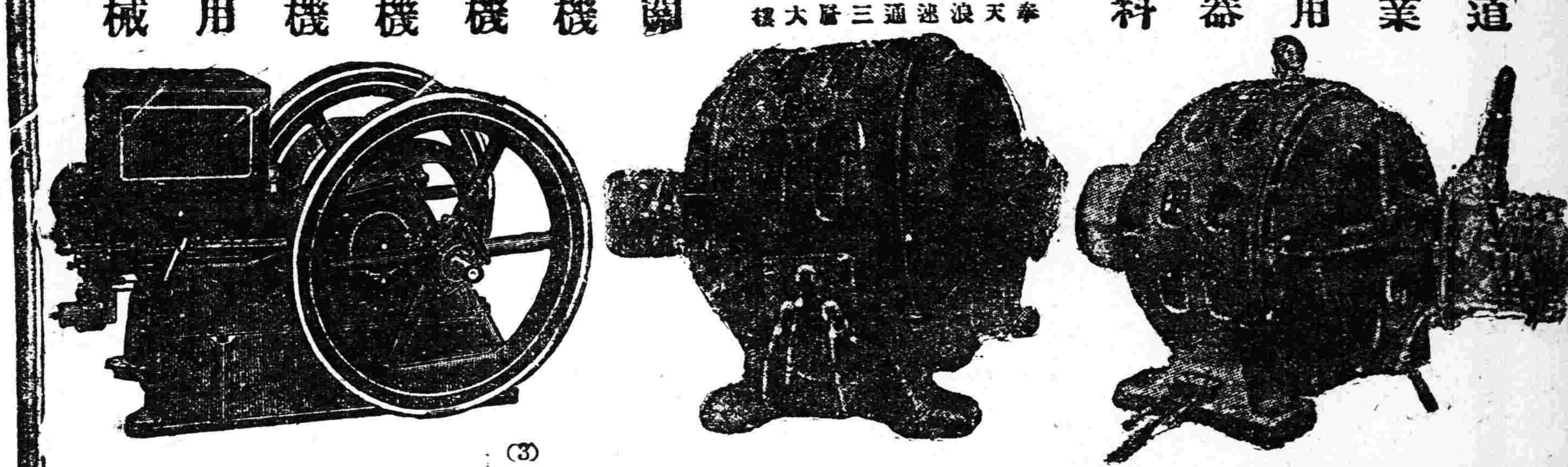

(3)

由粵東運到大帮古珍堂

正地道雲南琥珀

麟鳳商標

琥珀一物產自雲南為正地道乃松脂入土年久結成故其名曰雲南老山琥珀其功用能寧心定魂魄消瘀血破癥瘕生肌肉療金瘡能使肺氣下降而通膀胱故能治五淋利小便用之者必求真正地道貨色方不致悞因此藥有正偏之分如市上之洋珀及大烏珀而功用實與雲南老山琥珀相反若買者喜其貨宜廉其價值不辨真假貽悞匪輕良可慨也本堂主人有鑒於此是以本堂親自專辦精選地道貨真價實童叟無欺於蒙中外　諸君見信但恐以偽混真特加麟鳳商標內票為記倘蒙　光顧請認明本堂招牌細驗貨色庶不致悞

特委北方專銷處　奉天營口　直隸祁州　廣全聚

臺灣瓜哇

酒精

在庫品豐富不拘多少如承賜欵誠歡迎

大連市山縣通百三十五番地

株式會社　濱崎商店

電話　五五一八番　七二七六番　七九三七番

歐美生乳藥

此藥善行氣血力通乳管能使乳腺暢達乳汁濃厚有力無論老少或在產期之內乳管閉塞不通或乳汁雖有而不足或因氣火而減少者服此藥一瓶後乳汁湧湧而來定能增長八倍之多百服百驗凡缺乳者請服一瓶方知言之不謬也（定價每瓶現洋一元二角）

總發行所奉天城內鼓樓南路東歐美亞洲大藥房　分號鼓樓南西藥房

THE CHEE HSIN CEMENT COMPANY LIMITED

電報掛號二四五〇　電話 中一二〇六號 日一七九〇番

新啟　唐山馬牌洋灰

屢經泰西先進各國專門化驗所化驗及格、發給憑書、並經全國鐵路、各船塢、碼頭、以及各礦各工廠、各局所購用、重要工程、有年、無不交口稱讚、足見本公司洋灰、成色優美無匹、

本公司並造各種花磚、大小舖地缸磚、各種房頂瓦、脊瓦、洋灰溝管、電桿等、貨品繁多、不及備載、如蒙賜顧、請到本所、或各埠分銷處、接洽無任歡迎

奉天小西關大什街北路東　啟新洋灰股分有限公司東省總批發所　謹啟

製品

鐵道車輛、鐵道線路附屬品及信號裝置、鐵橋鐵桁、鐵骨家屋、豆油容器、暖爐類

本店　大連市沙河口霞山町　電話代表共通番號九一五一番　夜間及長距離九一五三番

要目

汽罐、汽機、烟突、鑄鐵管、鑄鋼、鑄鐵並鍛鐵物。各種機械類設計製造据付　酸水素瓦斯

株式會社　大連機械製作所

支店並分工場　奉天西塔大街三丁目（電話二〇三番）

●十餘種汽車零件總經售

福特、道濟、比克、工字、牌、新徒的倍克、雪物來、培濟歐斯毛比魯、歐博藍、愛色斯、

經售皮帶大王李太爾內夾銅板皮帶

以精良之品質底廉之價格貢獻于購者

奉天南市場

多小公司營業部

電話 營業部二一二五　樓上一八六三

振替 本連一六八二　私書函 六六　奉天新市街　郵便局對面　電話 長三一一番 日一七二一番

鐘錶、金銀首飾、寶石、眼鏡、蓄音機、撮影機、麻雀、萬年筆、飾裝諸品

合名無限公司　森洋行

敝號以親切及誠實為本並以中日英語均可得圓滿之購買誠爽快便利之商店也

此倆好玉能除邪菌花柳防毒衛生必須當時用此膣內滑液潤浸快感長久滋除病陽能耐傳菌殺護女房防男閨家全品

文明衛生紳士商民必須要品

防毒　滑澤　衛生

用的好　倆好王　閨房佳品

和合社

若用此靈球不要保險膠套而無保險套橡隔革瘙痒的不快之感另有倆好香片吃一片神心爽快除去口臭吃二片掃退邪氣補養五臟吃三片滋強精力增進筋力吃四片潤服壯陽強健長久

奉天千代田通二十一番地　和合社

經理總批發代理店　天惠總公司　振替貯金大連三六六番

出售所　日站平康里「寶泉果局」南市場「同思合」城裡四平街「同益成」

招代理店希望諸位請來函商量或面信

東三省官銀號總號廣告

本銀號資本總額奉大洋二千萬元來省重要地點及京津申各地設均有分號及通匯機關專辦匯兌押匯抵押放欵貼現放欵保證放欵以及收受定期活期各種存欵并設有倉庫以備堆存押欵貨物利息匯水無不公允辦事手續異常敏捷凡蒙惠顧無任歡迎茲將總分號營業要目列載於後

●甲匯兌　本大洋匯兌券免費通匯地點

▲奉天▲東豐▲通遼▲通化▲興京▲綏中▲柳河▲寬甸▲洮南▲彰武▲新立屯▲新民▲法庫▲興城▲盖平▲遼源▲公主嶺▲山城鎮▲開原驛▲范家屯▲北鎮▲盤山▲西安▲海龍▲本溪▲台安▲鳳城▲錦西▲西豐▲海城▲臨江▲輝南▲岫岩▲遼陽▲黑山▲錦縣▲義縣▲莊河▲八面城▲康平▲安東▲鐵嶺▲營口▲四平街▲郭家店▲桓仁▲昌圖▲遼中▲復縣▲撫順▲吉林▲長春▲延吉▲哈爾濱道裡▲哈爾濱道外▲寧安▲下九台▲黑龍江▲安達站▲綏化▲開通▲雙山▲一面坡▲呼蘭▲開原城內▲雙城▲昌黎縣▲留守營

○上列地點如係匯票概免收費至於電匯手續不同匯水電費臨時商定免費匯欵典收公濟平市錢號銅元票如交他行發行之匯兌券每元加匯一元

本哈爾濱現大洋券免費通匯地點　安達站▲綏化▲呼蘭　○本哈爾濱現大活券並得在下列各處匯兌京津申銀洋欵項其匯水行市臨時商定　○奉天▲吉林▲長春▲哈爾濱道裡▲哈爾濱道外▲延吉▲寧安▲黑龍江▲黑河▲海拉爾

乙、押滙辦理押匯各地點　奉天▲營口▲開原▲錦縣▲安東▲鐵嶺▲四平街▲海城▲遼陽▲新民▲通遼▲遼源▲公主嶺▲范家屯▲大連▲吉林▲長春▲哈爾濱道裡道外▲黑河▲天津▲上海▲八面城

丙、各種放欵總分號均可商作放欵　奉天▲營口▲開原驛▲公主嶺▲四平街▲鐵嶺▲新民▲海城▲通遼▲錦縣▲安東▲范家屯▲吉林▲長春▲延吉

丁、各種存欵收受定存各地點　哈爾濱道裡、道外▲黑河▲黑龍江▲海拉爾▲安達站

戊、倉庫設回倉庫各地點　奉天▲營口▲公主嶺▲海城▲長春▲哈爾濱

文鳥香皂

最新理化學應用經濟的優良製品也

總代理店　寺庄洋行

奉天白塔寺東街

德慶增藥局

神效補天丹　主治先天不足後天虧損諸虛百損五勞七傷脾腎兩虧飲食無味四肢困倦筋骨痠軟面黃肌瘦咳嗽虛喘遺精補髓腎囊潮濕常出涼汗長陽種子接用壯元陽滋補下元之神藥也

虎骨延壽酒　主治遠年近日腰腿疼痛半身不遂口眼歪斜左癱右瘓手足麻木兼治婦人經脈不調乾血勞傷子宮寒冷久不受孕以及虛勞症並皆治之常服者延年益壽長生不老之功

加味二仙丹　夫腸風下血者乃大便出血故也因臟腑積濕熱成毒風邪胃腸濕熱氣血逆亂榮衛失調不能攝血歸原日久不愈元氣下陷面色痿黃不思飲食無論遠年新發服此丹立見神效

烏鷄調經丸　主治婦女經血不調逾前錯後或多或少或色淡如水紫黑成塊崩漏不止赤白帶下經前腹痛四肢無力以致經寒經閉滿腹積塊睡臥不安子宮寒冷久不受孕患此症者服之不神效

玉龍化積膏　專貼男婦腰腿疼痛諸般積聚逆氣不舒胸膈膨悶手足麻木以及氣積食積血積癥瘕痞塊癖疾泄瀉男子遺精小兒蟲積偏墜疝痔等症並皆治之此膏非常通竅藥可比貼之收效甚速

硃珀安神丸　此藥主治心血虛虧夜不成眠心忙意亂神志無定記憶力薄恍惚善忘驚悸怔忡聰耳明目潤肌膚化痰涎清三焦滋陰乾和血氣添精神強陰壯陽延年益壽功效難以盡述誠濟世之良藥也男婦老幼皆可服用

回陽化陰膏　此膏專治陰疽之類如瘰癧鼠瘡流注痰核石疽乳巖失榮橫痃海底疑疽是皮色不變之惡核陰疽以及疔毒惡瘡魚口便毒等症皆治之凡用此膏如瘡破者能撥毒生肌未破者內消神愈

吹喉止疼散　此散主治咽喉所結之双單蛾雞白喉紅癬喉風喉痧喉癰喉爛無論如珠如蓮及上下顎腫爛水漿俱以此散用竹筒吹敷患處須臾流出膿涎撤出濁氣毒質撲滅惡菌轉瞬傷平清痰立愈若非此散之靈效否不信也

本號批發各種生熟藥材自製專門成藥外埠城鎮均有代理函購郵寄自備今敝便利主顧起見分設工業局新開平康街德慶增藥材莊聘請醫士王峻芝午前在本號診視午後即往分號診未遇知特此聲明中國電話二九二號

註冊商標

九鼎香皂

麝香煉製

吉田工廠謹製